夕刊
京城日報
夕刊一部 定價金貳錢
發行兼編輯人 新田要 印刷人 三國
發行所 京城府太平通一丁目三十一番地 京城日報社

銘酒 三世自慢 サンセイジマン

敵大部隊を包圍
平陸に大殲滅戰展開
隨所に多大の戰果を收む

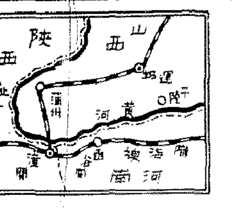

【北京卅日同盟】運城南方面黄河北岸平陸、芮城一帶に最近渡河を敢行侵入せる陝西軍第一七師、獨立第四六旅、四川軍第一〇四師及一七八師並に之ら雜軍の統制軍として中央軍直系第八師など合計三萬の敵が中條山脈を拔け出し蠢動しつゝあるを探知した我軍は包圍殲滅を期し二十八日拂曉東西北三面より一齊に攻擊を開始し二十九日夕刻迄に完全に包圍網を張り敵大部隊を平陸一帶に閉み大殲滅戰が展開されてゐる、即ち西北方藤堂部隊の一部隊は解縣東方より突進して一七七師を擊破、二十九日午後三時解縣南方吳家嶺に突入、陌陽鎭（芮州南方）より南進せる一部は芮城北方大王莊に達し又他の一部は新八師の主力を擊破し芮城を占領、更に二十九日午後朱呂村に進出した、一方夏縣南方張店鎭附近より南進せる我が木越、若胡兩部隊はその東方敵一〇四師、一七八師、西方一七師の陣中を突破して茅津渡に達し北轉して廿九日午後四時半大臣村に入り一七師及四六旅を攻擊しつゝ平陸北方に猛進を續けてゐる、かくて各戰線とも猛烈な戰鬪を交へ我が果敢なる攻擊は隨所に多大の戰果を收めつゝある

張家を占領

【〇〇卅日同盟】鄱陽湖畔を南進中の岩中、村井、淺田、青柳川、福本の各陸軍部隊は三十日午前十一時過ぎ王家洲南端より贛江の支流を渡河午後一時半撫河右岸張家（王家洲南方三キロ）を占領更に追擊中の殘敵に猛追を加へつゝある

衡陽を守備線中心
わが南進阻止に懸命

【香港卅日同盟】當地に達した確報によれば軍事委員會は南昌陷落につき對策協議を重ねた結果、支那軍の最大失敗は南昌を取卷く道路及橋梁の破壞が充分に行はれなかつたことにあるとし今後は徹底的破壞をなすやう第九戰區總司令薛岳に訓令を發した、なほ軍事委員會は南昌退却後の第二段守備線の中心を衡陽に置くに決定し我軍の南進阻止に懸命となつてゐる

敵遺棄死體二、〇〇〇、捕虜四五〇、鹵獲品 飛機四、輕機八、小銃一二五、地雷一〇、小銃彈四百萬發、手榴彈七五〇、山砲七門、馬二〇〇頭
なほ我が方の損害は僅少

薛岳に對して南昌奪回命令

【香港卅日同盟】トランス・オーシヤン重慶來電によれば支那軍事當局は當初の南昌放棄計畫を變更改めて南昌奪回のため最後の一人まで抗戰すべき旨二十九日附を以て第九戰區總司令薛岳に命令した右命令は我軍の側面を突きその後方を遮斷すべきことを指令してゐるといはれる、重慶軍事當局のこの命に對し重慶外人筋では右は單に虛勢に過ぎず撤退の退却を掩護する爲に出たものと見る向きが多い

海門灣の封鎖 重慶政府通告

【香港卅一日同盟】重慶來電によれば外交部は三十日在重慶各國大公使館に對し日本軍の上陸を阻止するため浙江省海門灣は現在すでに封鎖されてゐる旨通告した
海門灣は浙江省中部南岸にあり甌江に臨む海港で西方青州に通じ青州灣とも稱せられ現在温州灣と共に浙江省南岸における蔣政權物資輸入の重要地點である

共產軍爆擊

【〇〇基地卅一日同盟】南部山西に蠢動する共產軍を殲滅すべく我が陸の荒鷲陳西部隊の精銳は三十一日早曉大泉山動峰州、陽城に爆彈の雨を降らせ全彈命中多大の損害を與へた、更に他の一部は武安西方六キロの山中に集結中の匪團を急襲多大の損害を與へた

吳城々内に突入する中川部隊勇士・航空便

御下賜品を投下
〇〇部隊長 南昌攻略部隊慰勞

【南昌卅日同盟】南昌占領を祝福して〇〇部隊長は三十日午後二時陸軍機にて南昌上空に飛來畏くも宮殿下よりの御下賜品並に慰勞の通信筒を投下、地上部隊の勞を犒つた、この日武勳に輝く南昌攻略部隊は南昌新飛行場に整列〇〇部隊長を迎へれば爆音勇ましく飛來し來たつた機は上空千五百米と見る間に高度三百米の見事な低空飛行に移り〇〇部隊長自らパッと白い包みを投下パラシュートは中央飛行場に落下した、畏き邊りの御下賜品を押し戴いた南昌攻略部隊の將兵の顔は感激に輝いた、〇〇部隊長の通信文には
疾風迅雷數日にして南昌城頭に日章旗の飜へるを見て感激更に新たなり、將兵の勞苦を多とすると共に愈々終りを完うせんことを期す
なほ「宮殿下の御下賜品を投下す」とあり將兵は重ね重ねの光榮に感激し天地に轟けとばかり萬歲を三唱したのであつた

敗走の敵に巨彈
貨車五十餘輛木端微塵

【〇〇卅日同盟】皇軍の猛攻に一溜りもなく南昌の堅壘を突破された敵大部隊は算を亂して湘贛鐵道及びその沿線を西南方に敗走中であるが、敵は湘贛鐵道西方地區に極力兵力の集中をはかつてゐるが我が陸の荒鷲下田、石原、前島、田中、森の各部隊は三十日午後折柄の惡天候を衝して出動、これに猛爆を加へた、殊に贛江東方山脇地帶では敗敵を補捉して退走中の貨車五十餘輛に巨彈の雨を浴せ、これが木端微塵に爆破、空中に飛散する敵兵の姿に喊聲を叫びつゝ全機悠々基地に歸還した、なほ敵は撫河西方において贛江大鐵橋に爆擊を加へ午後六時頃鐵橋は黑煙に包まれつゝあるを認めた

南昌攻略戰の戰果

【南昌卅日同盟】僅か一週間で南昌を陷れた我が精鋭〇〇部隊は修水渡河以來〇〇部隊主力並に一部隊は敵第七十六、第四十三、第五、第百二各師と又右部隊は第九十八、第百十八、豫備第九、第十六、第百十一、第百二十八、第百四、第百四十二各師と總數十數ケ師の敵と遭遇これに徹底的打擊を與へ疾風の如き戰果を擧げつゝあつたが南昌入城までに收めた戰果は左の如く莫大な數字を示してゐる

陸軍各將星に 四日御陪食仰付けらる

【東京電話】天皇陛下には四月四日正午宮中豊明殿において閑院參謀總長宮、梨本元帥宮、東久邇中將宮三殿下を初め奉り各軍事參議官、川岸東部防衞司令官外各防衞司令官並に內地各師團長、板垣陸相以下陸軍省首腦部五十八名を召され御陪食を仰付けられる旨御沙汰あらせられた

皇后陛下
御目出度く御床拂ひ

【東京電話】清宮樣には御健かに御成育遊ばされ愈よ御可愛らしくわたらせ給ふと承るが皇后陛下には御產後の御肥立ち殊の外麗しくさせられ、卅一日御目出度く御床拂ひを行はせられたと承る
この日御機嫌いと御麗しく午前十一時には湯淺內府、松平宮相、百武侍從長、宇佐美武官長等側近に賜謁御恐悅を受けさせられ正午には御祝膳につかせられた

故田中翁邸に 勅使差遣はさる

【東京電話】畏き邊りでは故從一位勳一等田中光顯翁の薨去に先立ち三十一日午前十一時勅使として戸田侍從を蒲谷の同邸に差し遣はされ特に維新の功臣であつた故翁が更に武人として又宮內大臣としての功績少からざるを嘉せられ有難き御沙汰書を賜ひ、又祭粢料、神饌、絹一對下賜せられたと、なほ同時に皇后、皇太后陛下よりも夫々御一對宛下賜せられた

反侵略同盟を締結
英軍隊を派遣援助
波、ルーマニア兩國に對し

【ロンドン卅日同盟特派員發】チエンバレン首相は二十九日夜、首相官邸にジョージ六世並にエリザベス皇后が晩餐會に御招待申上げ十時から閣議緊急閣議を招集、三十日午前十時から閣議を開き刻下の國際情勢について協議を遂げた、引續き下院外交委員會を開催、インスキツプ自治領相は自治領各代表を招致し協議を遂げた、閣議に先立ち勞働黨領袖グリーンウッド、自由黨首シンクレア兩氏も夫々チエンバレン首相と會見した、かくてイギリス政府は慎重考慮一週間の後遂に根本方針を決定し首相は愈よ三十一日下院で重大聲明を發表す ニトラー
き付けたとかドイツ軍がボヘミア、ジレジアに集結したとの報道が頻りに流布されてゐるがドイツはダンチッヒポーランド廻廊に進出しようとしてゐる模樣でイギリス政府としては新たな侵略阻止のためフランス、ポーランド、ルーマニアとの間に反侵略同盟を締結しポーランド、ルーマニア兩國に對する侵略行動がはじまると同時に自動的に陸軍と空軍とを以て兩國援助に蹶起する決意と觀へられ旣にケナード、イギリス大使はベツクポーランド外相と會見して右方針を傳達した模樣だがラジンスキー駐英波大使も今後ハリファックス外相と會見して根本方針の打合を了したと見られる、細目は四月四日ベック外相の來訪を俟つて決定されようが本日の緊急閣議では右方針が全會一致の支持を受けた模樣で明三十一日下院に於けるチエンバレン首相の聲明は豫想以上に強硬なものと觀測されてゐる、イギリス政府は既に地方義勇軍の擴充並戰時編成を決定したが同時にトラフワルガースクエヤーのネルソン像やシチイのローヤル、エクスチエンジ前など目貫の場所には「國防は市民の手で」と大書した大きなビラを掲げるなど愈次全市に戰時氣分が濃厚となつてゐる

佛ル新通商協定

【パリ卅日同盟】フランスとルーマニアとの間の貿易促進を目的とする新佛ル通商協定は卅日午後フランス商相官邸にてフランス、ルーマニア兩國代表間に假調印を了した、新協定はルーマニアの石油は佛輸出額を從來の二倍に增加すると共に、ルーマニア產品に對するフランスの輸入稅を引下げることを骨子とするもので、ドイツの進出に對抗しルーマニアをフランス側に誘引するためフランス政府は相當程度の讓步を行つてゐる

磯谷中將入城

磯谷廉介中將は師團長會議に出席の途次北鮮の視察を終へて三十一日午前七時二十五分京城驛着列車で入城、南總督、中村軍司令官を訪問挨拶の後同日午後四時十五分發あかつきで東上した

織物の價格引上げ
本府から"待つた"

四月一日からいよいよ物品、遊興飲食各方面に亘つて新稅と增稅を斷行することになつたが、これを繞つて惡質な業者が飛び出し商品財物、擬物の各關係局係官を手古摺らせてゐる、即ち綿織物、木綿物、絹物、人絹織物、メリヤス、シャツ、糸等々の織物類並にこれ等に關する原料品一切も增稅が行はれるが大藏省の方針としては增稅されたものは增稅分だけの引上げ、即ち消費者の負擔を認めてゐる關係上、鮮內の各百貨店及各商店では他の一般物品と同樣增稅に便乘して、價格を引上げる模樣であつたが、この問題に本府商工課並に警務課からちよつと待つたの意見が飛び出した
即ち新稅並に增稅が課せられた紅茶、コーヒー、電氣器具と異り織物類に對しては物價抑制の目的から朝鮮總督府中央物價委員會の手によつて昨年九月公定價格を附せられ値上げを禁止、銃後經濟界の圓滑を期してゐるので、增稅による値上げは不當と認められ、もし大藏省の方針により織物類を他の非公定價格の物品同樣の値上げを行ふ場合は、公定價格の變更を行はねばならないといふ問題が起つた本府警務課では經濟警察と相照して重要視し、三十一日に到つてこの點本府商工課に質したところ、商工課では財務局との間に意見の不一致を來し、物價の値上げ問題に對し、何等協議を遂げなかつたため、警務、商工、財務の三局の間に意見や態度が一致せず、物議をかもしてゐる、右の問題は當局財務局が三十日新稅、增稅に對する態度を公表した場合に公定價格物品に對する本府側の意見が有力で結局警務、商工、財務の三局關係官は三十一日午後に到つて緊急會議を開き增稅された公定價格品に對する態度を決めさらに第三…價委員會を開く模樣である
なほ警務局では增稅に便乘して市價の値上げを行つた者は經濟警察制度を發動、暴利取締を行ひ、公定價格の附された織物類に對しては商工局の態度が決つた上で取締の態度を決めることになつた

第一銀行
京城府南大門通

本府辭令（三十日附）

本府道事務官（七等） 赤田正雄
任本府事務官
命營林署勤務
本府全北道警部 泉川秀雄
任本府道警視（七等）
補釜山警察署長
本府江原道警部 黄泰根
任本府道警視（七等）
命慶尚南道在勤

本府道警視（海州署長）
命平安北道在勤 治田都市
本府道警視（北鎭署長）
補海州警察署長 同 國松
本府道警視（鐘山署長）
補北鎭警察署長 澤 豊治
任本府技師（七等）命營林署勤務 渡邊晶二
任本府稅務監督局事務官（七等） 宇鋼植
命本府道警視 兒玉宗一
任本府道事務官（八等）
命平南道在勤
本府全南道警部 安藤桃閑
任本府道警視（七等）
命全南道在勤
（忠南道技師） 淸水萬八
任本府道技師（六等）
命忠南道在勤
任本府道技師（七等）補 北川彌一郎
朝鮮公立中學校敎諭
咸南公立中學校敎諭（七等）補
朝鮮公立師範學校敎諭
任朝鮮公立中學校敎諭（七等）補 藤村孝次
京城公立中學校敎諭
朝鮮公立高等女學校敎諭 藤村滿彥
任朝鮮公立高等女學校敎諭（七等）補 京城第二公立高等女學校敎諭
（慶尚南道視學） 吳 爾世
府道視學
任本府屬（七等）本官 尹 濟祥
命慶尚南道在勤
任朝鮮公立中學校敎諭（七等）補
（慶尚南道技手）
守
命慶尚南道在勤 小島慶治
（平安南道技手）
任本府道技手（七等待遇）補平
道技手
（咸鏡北道技手） 宮迫 晴
（慶尚北道技手）
任朝鮮產業技師（七等待遇）補京
任朝鮮產業技師（七等待遇）補忠北
道產業技師 關 庄太
（元山）朝鮮公立中學校長 白井規一
（大田）同 宇都宮益治
勅任官を以て待遇せらる（各通）
（黃海道視學）朝鮮公立實業學校長 芳賀多彌
忠南公立小學校長 帆江 茂
任高等官三等
同 須藤 孝
同 林田 保治
全北公立小學校長 久保 謙一
同 岡山竹三郎
黄海公立小學校長 高島 啟
敍高等官六等 以て待遇せらる（各通）
黄海公立小學校長 池 永斗
陞して高等官七等を以て待遇せらる
本府全南道地方課 金 瑾 重
陞任官を以て待遇せらる
本府稅務監督局囑 李 根 榮
（慶南金海郡）本 吳 千 煥
依願免本官（各通）
朝鮮產業技師 森永 靜
同 白石 吉十
同 前田 利夫
同 細川 治一
依願免本職（各通）

山田遞信局長 豫算運營訓示

遞信局では一日午前十時より遞信事業合館に各課、所、係長以上の幹部を招集山田局長より新年度における各種豫算の成立事情及經理などに關し訓示を行ひ非常時局に對處する朝鮮遞信事業の圓滑且つ活潑なる運營を期することになつた

人

◇宮本法務局長 滿洲、北支出張中卅一日午後九時卅分京城驛着歸任
◇大河內正敏子（理硏所長）卅一日午後二時九分
入城朝鮮ホテル
◇西鐵運輸部長 卅一日より「のぞみ」で入城朝鮮ホテル
◇山下佐太郎氏（鐵道自動車專務）東上中卅日歸城
◇石塚（朱倉社長）東上中四月一日歸城豫定
◇吉村傳吾氏（朝鮮火災支配人）三日發東上
◇小笠次郎氏（日本マグネ專務）二日城津工場へ
◇新橋目（新聞技術者） 二日發城津へ
◇村上義一氏（朝鮮鐵道社長）二日午後入城

開花三世相

(146)

村松梢風作 中一彌畫

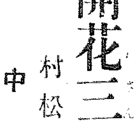

迷路（四）

お蝶は必死になつて遁れようとしたが、男の力に敵すべくもなく苦もなく捻ぢ伏せられやがて刀の下緒で後手に縛られてしまつた。
「米津さん、あなたは武士のくせに何んといふ卑怯な眞似をするんです」
「ハハハハ、卑怯な奴もあるか。かうしておいて俺の自由にしてやるのだ」
「エ、口惜しい」
「いくら口惜しがつたつて駄目だ。今日は戰爭騷ぎで此の邊にや人ッ子一人ゐないから、呼んだつて叫んだつて來る者はねえ。野暮にジタバタしやがるな」
すでにかうよと見えた時、突然玄關の方からバタバタ走り込んで來た者があつた。
民次郎は吃驚して、
「ダ、ダ、誰だ」
飛び込んで來たのは猿橋武右衛門だつた。武右衛門は戰場から其儘走つて來たので、陣羽織を着て鉢巻をなし、土足の儘座敷へ入つて來た。
「ヤア、猿橋君か――」
民次郎も些かテレてお蝶の側から離れた。
「おう、これはどうも飛んだお邪魔を致した」
「ナニ、何んでもないのだに」
「其の女は何者ですか」
「この女か――？これはお蝶といふ見世物藝人だが、不屆な奴だから只今折檻しようとしてゐるところだ」
「へ、へ、へ、噂に聞いた阿蘭陀お蝶といふのは其の女ですか。併し米津君、今は女なんか口說いてゐる呑氣な場合ではありませんぞ。愚圖々々してゐると此處へ稻葉雜之助がやつて來るのだ」
「えツ、そりや又どういふ譯なんだ？」
猿橋は、山內で偶然萩原左文治と邂逅したこと、すると左文治が稻葉甲斐守を殺した者は米津民次郎と猿橋武右衛門の兩人であることを雜之助に報せてしまつたと、左文治自らの口から聞いたことを話した。
民次郎は顏の色を變へた。
「それが事實とすれば一大事だが、一體萩原は雜之助に何の因緣があつて、そんなことを敎へたんだらう」
「それは拙者にも判らん。併し油斷のならぬといふことは、其の場で拙者が萩原を手に掛けて了はうとした時、敵が押し寄せて來たから萩原を打ち棄てゝ逃げたが、遠くから樣子を見てゐると、何んと其の官軍の隊長らしい奴が稻葉雜之助で、左文治と頻りに何か物語つてゐた樣子。こりやかうしては居られんと思つたから、拙者は直ぐ樣其の場から飛んで來たのだ。かういふ次第だから片時も猶豫はならん、直ぐに何處かへ逃げぬとお互ひの身が危險い」
武右衛門は語る間も心が急くといふ風だ。民次郎もさう聞いては最早女どころではない。
「それぢやあ、直ぐ逃げるとしよう」
二人は急いで身支度をした。
縛られたまゝ話を聞いてゐたお蝶は、左文治の身の上が氣が氣でないから猿橋に向つて訊ねた。
「モシ貴方、萩原左文治樣はそれからどうしたでせう？」
「ナニ、左文治か？彼奴は鐵砲創だから、とても助かる氣遣ひはな

府の錄音

ドイツがポーランドへ進出しても、たゞ傍觀するだけのスターリン。
×
かと思ふと、ポーランドの反ソ態度に不滿で、四國共同聲明に二の足を踏むソ聯。
×
正直なところ、それが本然の筋道であり、憐みでもある哉。
×
畢竟、强がりは誰にも出來るが、手はなかなか下せぬ譯。
×
クレーギ、カー兩君、また何かヒソヒソやつてゐるゲナ。
×
さあ、あすから新增稅、その心構へはよいだらうな。
×
今宵一夜を飲み明かす呑兵衞者は居ないだらうな

本日夕刊四頁

三年間も患つた中風を治した私の全快體驗談
東京 河井〇三郎氏談
私は今から丁度三年前に突然發症し倒れ、暫くの間は人事不省の狀態でしたが漸次氣が付いて來てみると、身體の自由が利かなくなり、舌がモツレて思ふ樣に口もきけなくなり、自分で自分の事が出來ない中風になつてしまひました。私は心配し、家の者達も非常に心配して呉れて色々な良いと云ふ藥を隨分澤山服んで見ましたが一向に效目が見へません、又話ひろの生血や狐の舌が良いと云ふのでこれも飲んでみましたが何の效果もありませんでした。こんな具合で少しも快方せずに永引いてゐるので段々とジレル樣になり時には興奮して、こんなヨイヨイの病氣で暮す位ならいつそ死んだ方がましだと思ふこともありましたが、少しでも治る見込があればと何んとかして全快したいものだと藥が出て來ます聞や雜誌を見ては何か良い藥はないかと探してゐました處、ふと目に入つたのは豊山院に傳はる家傳の名藥でこれは色々な難病にも效き萬病に效くと云ふ名藥で、これ迄にも多くの難病者が救はれ、これで助かつたと申される人々が續出してゐる樣で有難いことでございます。
途ひ心から信頼が出來る氣がしましたので早速思ひ切つて豊山院へ行つて其藥を貰つて來て服ひ、其夜から服み始めましたが、最初一日二日は別に變つたこともありませんでしたが三日目頃から手先や足先が温まり四日目の朝氣持の良い自然便が澤山にありましたら其後非常に氣分が良くなり元氣が付き、毎日一生懸命に服藥をしてゐましたら、十日目頃から不自由だつた手足が少しづつ自分で動かせる樣になり一月後には自分のこと位は樂に出來る樣になり、出歩きもする樣になりました。又舌のモツレも段々と治り口も良くきける樣になりました。しかし油斷をすると再發が恐ろしいので豫防の爲め續けて服藥する積りで御座います此名藥は實際で續けて下さるので我々の樣な者は全く助かります。
豊山院住所藥價は最後にあります

耳鳴りと頭重が取れました
千葉縣 大川〇平氏談
私は四十歲位から動脈硬化と高血壓に惱まされ、頭が重かつたり耳鳴りがしたり肩が張つたりして中風になるのではないかと心配して種々藥品療法や食物療法をしましたが効果がないので困りました。放置して腦溢血でも起したら大變と思ひ色々と良藥を見付けてゐましたら新聞に豊山院の中風名藥が頭重や耳鳴りには非常に效能があると云ふ記事があり ましたので早速取寄せ服用しましたら二日目に實に澤山の快便があり頭が輕くなり、そして耳鳴りも頭張りも日增しに治り又血壓も下り、動脈硬化も治りました。
豊山院住所藥價は最後にあります

手の指と足のシビレルのが
人から聞いた家傳藥のお陰で全く取れサツパリしました
靜岡縣 藤〇之氏談
私は手當血壓が高いのでそれとなく用心をしてゐましたがやはり一昨年輕い中風になり漸々と治療しましたが結果大變良くしまして少し位の商用もしたら出來る樣にはなりましたが只、手の指と足がシビレてどうしても取れないので氣持が惡くて困り、色々シビレの取れる藥を捜しましたが何の效果もなく相變らずシビレで苦しんでゐましたが取引先の家へ商用で行きました時シビレが取れなくて困る話しをしたところ中風から來たシビレなら東京にある豊山院家傳の中風名藥が一番良く效くと云ふ話を聞いたので同院の名藥を貰つて早速服用しました處、最初から良く效いて效果が非常に見えましたので後引續き一月半程服用しましたら其後一日々々とシビレが取れ一月分一圓八十錢の藥を服み終らぬ中にスツカリ取れてしまひサツパリとしました。此時ばかりはなるほど名藥と云ふものも廣い世間にはあるものと思ひました。
豊山院住所藥價は最後にあります

舌のモツレが治りました
福井縣 吉田次〇氏談
私は一十一貫もあり血壓が相當高かつたので中風の豫防をする樣に注意されてゐましたが急性な爲め遂に腦溢血を起してしまひました。昨年一日床についてしまひました朝起きて口をきかうと思つたら舌がモツレて話がうまく出來ないので驚いて治療を受けたり色々藥を服みましたが仲々治らなくて困つてゐました。時恰度見舞に來て呉れた友人が中風の舌モツレなら豊山院の中風名藥でキツト治るからだまされたと思つて試して見給へと勸められるまゝに取寄せて服んでみた處、なるほど良く效能が現れ舌のモツレが段々治り一月位で元通り話しが出來る樣になりました
豊山院住所藥價は最後にあります

諦めてゐた半身不隨が良く動く樣になりました
山梨縣 長谷川〇吉氏談
私は若い時から非常に頑健で酒が相當好きでした。病氣で寢たことなどはありませんでした。丈夫にまかせて安心してゐました處、昨年十月用先で突然腦溢血を起し一命丈は取止めましたが遂に半身不隨となつてしまひ、食事から用便まで世話を受ける身となりました。今私がこのまゝになつては家が全く困るので家內の者も獻身的に看病をして呉れ、あらゆる療法や藥等を用ひましたが依然同じ狀態で段々惡くなる樣子さへあり、時には上だれがたらすやうになどもあつて全く困り果てゝゐました。このまゝ病人になるのかと思ふと殘念のあまりジレル樣なこともあつて家人を隨分困らせました。此病氣は藥ではトテも治らぬと諦めてゐました處親類の者が豊山院家傳の中風名藥が東京で評判だから是非一度試して見る樣にと餘り熱心に進めて呉れましたので兎に角取寄せて半信半疑で試服しました處先づ其翌朝に意外な程多量の快便があつたと思つたら頭が非常に輕くなり、手足に力が付いて來ました。これに光明を得た私は眞劍に連服してゐる中に一日々々と手足が良く動く樣になり、あれ程難儀した半身不隨が五十日後にはスツカリ自由がきく樣になりました。名藥の偉效には心から感謝してゐます
豊山院住所藥價は最後にあります

豊山院に傳はる中風病の名藥
之迄に數へ切れぬ程澤山の難病者が救はれました
腦溢血、中風で半身不隨になつた方、舌がモツレたり、手足がシビレたりしてお困りのお方なら御誠に取れて思ひの外早く中風が御全快なさるので皆樣が驚かれます。色々の藥に失敗なされた方が當院の名藥も最初は半信半疑で服用した處、意外にも效果が現はれて御全快なされ、感謝の餘り御禮の手紙や快方者が毎日澤山參ります。當院は決して金儲け主義ではありませんから腦溢血中風で難儀してゐる方は是非一度當院家傳の中風名藥を試して頂きたいと存じます此名藥は內服藥で必ず御體質に良く合ひ一兩日中には効目が現はれ氣持良く自然便がつき、惡血が淨化されて濁血になり、そして血壓が下り、動脈硬化も治り、又半身不隨も一日々々と輕く動く樣になり、説明書豫防法は御申越次第御送呈申上ます。又御藥御希望者へは實費で差上ます。一月分三圓十錢、二月分一圓八十錢代金引換でも御送り申上げます送料各四十二錢
東京市本所區森川町百十六振替東京七二六七番 豊山院

南から北へ四十日！
興亞半島の花ふぶき
お待ち遠うさま、愈よ四月です

春のあで姿

ひと夜寝ればいよいよ陽春、四月、花の春だ冬の堅殻を破つて野にも山にも來てゐた春は、四月の聲とゝもに起ちあがつた、暖流に乘つた花の春の上陸第一歩はもちろん濟州島、そして南鮮—かくて釜山から新義州までを興亞半島の花吹雪は旅程四十日、一日廿キロの速度で北上した、やがては加速度も加はらう、あでやかさも増さう花にしびれを切らした人たち…お待ち遠うさま！【寫眞—釜山松島の櫻—檢閲要許可濟】

各地の櫻花打診

平年よりも一二日早い 嬉しい觀測所のお話しです

【京仁】仁川にまします天氣の神様に春と花についてお伺ひを立てる、關野、小板橋技師は交々いやちこな御託宣を下されて曰く

「今年の氣温は二月中旬から三月中旬迄は例年より暖かゝつたが、三月中旬後は例年よりも少し寒かつたので遅いかとも思つたが、今日迄の氣温の狀態では仁川の染井吉野は大體平年より一日二日早く、四月の十七、八日頃となるでせう、京城は三、四日仁川より早い譯で、四月の第三日曜はまだ少し早いが、第四日曜頃は滿開の見時でせう」まあお待ちなされ、雪から北支へ(?)は發て待てといふぢやないか……と

三日には咲き揃ひませう！

【釜山】【釜山電話】こちらは今や滿地あでやかな春だ、松島の南を向けた丘では滿開の櫻さへチラホラ見える、例年だつたら四月三日、去年だけ一日早くて二日だつたがことしは大體判で三日に花は咲きそろふ、滿開は第二日曜の九日だらうが、春を待ちかねた人たちはもう押すな押すなで〃擬力溢歩の花見行軍〃に出かけてゐる、そこで釜山鐵道事務所ではシーズンのトップを切つて四月二、三の連休日に〃櫻島ハイキング〃の名乘りをあげた、陽春四月はこちらでは文字通りの華やかさで開幕である

- ●家庭和樂にキング春の大増刊
- ●戰線慰問にキング春の大増刊
- ●一家大歡迎キング春の大增刊
- ●大傑作約三十篇全部讀切り！
- ●格安日本一キング春の大增刊

かたい蕾ながら澤山咲かう

【新義州】【新義州電話】例年より幾分早い春の訪れとはいへ國境の櫻はまだ開くのをつぐんでゐる、まあ四月末になることだらう、見物は先づ安東の鎮江山だが、昨年は時局柄の自粛自戒で例年ほどの賑はひはみせなかつたものゝ、今年は觀光協會あたり相當の力こぶを入れてゐるので華やかだらう、義州統軍亭の櫻は去年は案外花が少なかつたが、今年はかたいながらも蕾がたくさんついてゐる、國境の人は四月の聲を聞いてもう待ちくくしてゐる、これもあまりに長かつた冬のせいだ

蕾ふくらむ 滿開は一週間後

【大邱】【大邱電話】大邱地方は昨今春の暖流に乘つて櫻も蕾がふくらんで來た、「いつもなら四月六日頃からぽつぽつ咲きはじめる櫻だが、今年はこの調子でも四、五日は遅れるでせう、しかしどうせあと一週間もすれば滿開の花が樂しめませう」……以上大邱測候所の春の託

花よ早く來い こゝは廿二、三日

【平壌】【平壌電話】大同江畔牡丹臺の春色もこのところ日ましに濃くなつて來た、殊に丹峰の櫻のつぼみは四月の聲を前にするや、まるで乳房のやうに匂やかにふくらんでゐる、こちらの測候所のお天氣の神様は「やつぱり四月も廿二、三日頃でせうな」早く來い花よ櫻よ春よ！

飾窓に開く春
景氣は暖風に乘つて

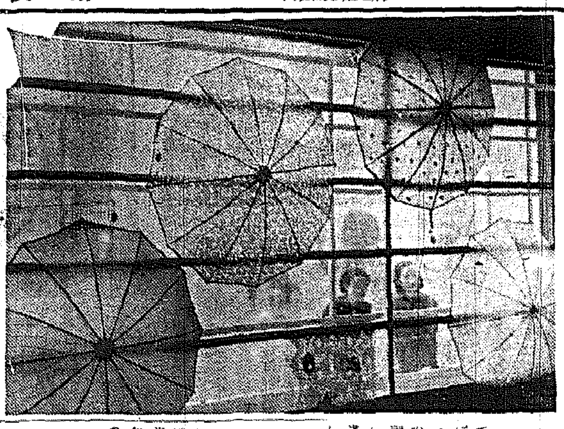

京城の街にはもうトックに春が花が來てゐる、もちろん春や花やの代用品だが—カフェー、バーでは先日まで梅の花を咲かした同じ枝にいつの間にやら「ぱつと咲いた」は櫻……しかし街の春はつらい、四月一日—日が迎かつた……から商旅の看板と春がひつからんだからだ、春の浮かれ心をつかんで戰時下の購買力を啓發しようとした商人たちもこのところ飛んだことで大しよげだ、しかし外面の華やかさは内心を隠して飾りあり、ショーウヰンドウから街の春は花は來てゐる、景氣はこのところ春風につつて來さうだ【寫眞—ショーウヰンドに見る春】

感激の四月一日を教育記念日に制定
全鮮各校で嚴かな式を行ふ

内鮮一體の大方針から施政以來廿八年目、即ち去年四月一日を期して、教育令の改正を斷行、半島教育に於ける内鮮の差別を撤廢、こゝに内鮮人打つて一丸となり、皇國臣民の教育に邁進、素晴しい成績を上げてゐるが、一日は二千三百萬の民衆がみんなに認められることの由來る教育令改正による初の一回の記念日を迎へるが、本府學務局では半島の感激的記念日を永久に記憶するため、四月一日を新に教育記念日に制定、毎年この日を下し全鮮各學校では嚴かな式を行ふことになり、近く各道に通知されることになつた

本紙の圍碁講評に 前線勇士から感謝
瀬越七段感激 益々努力して行きたいと

本社が半島棋界のため特に瀬越憲作氏に依囑して講評解説しつゝある碁譜は、同氏の懇切なる解説と丁寧なる講評とに依つて眞に生きた圍碁教科書として讀者から多大の好評と感謝とを受けてゐるが、過日北支派遣中島部隊付武藤部隊六谷隊の小笠原敬武氏から瀬越先生の許に左の様な感謝の手紙が到着した、瀬越先生は「全然見ず知らずの人から斯様な感狀を貰つて感激に堪へない今後益々努力して行きたい」と語つて居た（手紙原文のまゝ）

先生の京城日報を通じて熱心で先生の碁の教育を受けてゐます、非常時、眞の技倆によつて勝敗を決する國棋、即ち棋道の盛んになるのは當然にして邪家の爲め喜ばしきことです、私は技は三級位で眞に御恥しいですが、心は非常專攻してゐる武道（劍道）の奥義と碁道の精神を結びつけて考へてゐます、三十五歳から始め五年間、ポツポツ打つので中々から上達はしません死ぬる迄に初段に四子位の碁格になりたいとつとめてゐます、ありがたう存じます【寫眞—瀬越七段】

軍人遺家族に新に扶助費

今事變に際して出征又は應召せる軍人の家族・遺家族中で全然軍事扶助法に該當しないもの（月收十八圓を超ゆるもの）の中で生活の稍々困難なものに對し本府動員課においては、これが扶助方法として先づ生業扶助を行ひ、生活の安定を圖る一方、病弱又は懸念なき突發的事故によつて生活困難を來すものに對しても、昭和十四年度より新に扶助費の三分の二を左記により補助することとなつた

生業扶助一戸 百五十圓

おゝやすいよ 松の實飴

勇士の遺家族を益々積極的に援護
各聯盟に專門職員を配置

全鮮各道府郡にある各軍事後援聯盟では結成以來出征軍人遺家族のよき後見人として大活躍をしてゐるが、最近では戰歿勇士遺家族からの身上相談等が激增して來たので、これに應へるため本府社會課では各聯盟に軍事援護專門の職員を配置する一方これらの職員として各遺家族の家庭訪問をもさせて遺家族の精神的援護に乘り出すこととなり、既に人件費補助費を計上、新年度より實施することとなつた

每日新報社 新社屋落成式
來る三日盛大に擧行

株式會社每日新報社は昨年四月十五日本社から分離獨立してから本社の斡旋で京城太平通一ノ三一に工費五十萬圓を投じ鐵筋コンクリート四階建延八百四十坪の堂々たる新社屋を建築中のところ、このほど竣工、來る四月三日の神武天皇祭をトして午後一時から新社屋樓上で盛大な落成式を擧行、午後三時からは南總督、中村軍司令官、川島精動聯盟總裁以下軍官民一千二百名を招待し大披露宴を催し社運隆盛の前途を祝福することになつた【寫眞—新築成つた毎日新報社屋の外觀】

春の行樂に朗報
五錢以下半端の汽車賃は切捨て 鐵道局で季節割引をします

ハイキング客や、觀光客で混み合ふ行樂シーズンの驛の出札口の繁雜を整理に鐵道局が一錢、二錢の半ぱを切捨てる腕の太いところをみせた、京城をはじめ全鮮的に廿七ケ所のハイキングコースを選び春の大氣を滿喫する銃後國民の體位向上を歡迎する鐵道局では、このハイキング客ばかりではなく近郊に春を探る客が主要驛の出札口にドッと押寄せ、こまかい一錢、二錢の釣り錢にテンテコ舞ひ、殊に近頃は輕いアルミの非常時貨幣が出て出札能力が減殺してゐるので、この狀態を解消するため汽車賃の五錢以下を切捨てる臨時運賃で明朗な行樂サービスをすることになつた、例へば華山、龍珠寺コースの京城から餅店までは二割引で往復一圓廿一錢六厘となるのをきまりよく一圓十錢とし、事實は二割以上の割引をするなど、四月から五月にかけて京城を中心の旅客だけでも約七萬を見込んでさすがは鼻息鐵道の氣の大きいところをみせたなほこの半ぱ切捨てはいまのところ花見時の季節割引だけである

商店に聞く春

本町繁榮會に商店街の春を聞いてみる

「やはり時節がらだけにこれと言つた飾りをする下心もありません、四月廿五日天滿宮のお祭りには店々の軒にボンボリでもブラ下げませうか、今度食傳や裝飾をしなくともお客さんは必要品は買つて呉れますよ、さあどちらのお店でも皆さん景氣の良さそうな話し振りです、何處の繁榮會でもこれ以上お客に買はせようなどと不心得は起してゐるまい、何しろ經濟戰爭が喧ましいのでしてネ」

國民精神總動員聯盟の結成狀況

昭和十四年二月末日現在國民精神總動員聯盟の結成狀況は府郡島聯盟二三九（全部）邑面聯盟二、三五二（全部）、町洞里部落聯盟六〇、六一四(未完成の町洞里一二、六〇六）各種聯盟七、六四八で愛國班總數三一、七九八、班員數實に四、七九八、二八九に達してゐる

◇京城府長沙町妙心寺別院臨濟宗京城布教所では、來る四月四日より八日まで五日間、毎夕六時半から接心會を開く

電話本一八一 京城大和町の名花 栗まんぢう 三十個 一圓

白々教事件 豫審終結
何れも公判に回附

半島の類似宗教白々教事件の豫審が卅一日午前、京城地方法院小林豫審判事係で終結、何れも同日公判に回附された、明治卅九年以來朝鮮古來の民族信仰に[illegible]邪教に……教徒の全剛教祖通力によつてその災厄を免れ、更に東洋の誤山に[illegible]することを得る」と荒唐無稽なる言辞を弄し、その[illegible]にある荒唐無稽な思想をこねまでつち上げた教祖全廷藝の死後、その次男龍海が父の後をついで新耶蘇であると僭稱し「朝鮮において白々教徒と改稱、[illegible]兵亂水難等起り、人類は全滅するに至るべきも白々教徒のみは[illegible]

京城府龍山三角地 コガ肛門 電話龍一七八五

痴漢の訓導に懲役十月求刑

京城府三坂小學校訓導松島[illegible]七(三五)にかゝる公然猥褻、強制猥褻被告事件第一回公判は三十日京城地方法院に於て[illegible]判長、伊藤檢事立會の下に開廷、伊藤檢事から被告の犯罪が世に及ぼす影響は甚大でしかも教職にあつた者が眞に遺憾と論告し懲役十ヶ月を求刑した、なほ判決言渡は卅一日である

東都某大實業家整理品 成行處分數百點
書畫展觀投賣
明一日限 午前十時より 午後五時マデ
於 大澤時計店 本町二丁目

三十一日朝の天氣概況

高氣壓は蒙古、滿洲から北支那、朝鮮に掛つてゐるもの、外小笠原附近にもあり日本列島は鞍部の谷となつて二、三の小低氣壓が散在してゐます天氣は北支那、滿洲は大部分晴、朝鮮も湖南地方が曇つてゐる他は天氣晴れてゐます内地は西部では南所南接、東部は曇勝ちです、氣温は東部は平年並又は一、二度の高目、北部は平年並西側は一、二度の高目となつてゐます

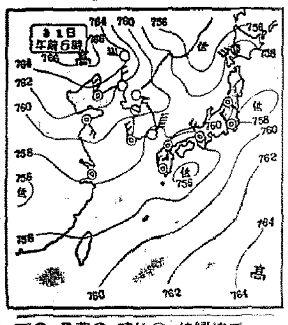

天氣豫報（一日）

地方	風	天氣
黃海、京畿、忠南北	北西乃至北東の風	晴れたり曇つたり
江原	西乃至北の風	〃
慶南北	〃	〃
全南北	〃	〃
平南北	〃	〃
咸南北	北西乃至北東の風	〃

京城地方【今晩】曇り【明日】曇り後晴れ

仁川地方【今晩】北の風晴時々曇【明日】北の風晴時々曇

京城温度（三十日）最高十度六、最低零下零度三（三十一日）午前六時二度四、正午十二度五

仁川の潮時（一日）

	午前	午後
滿潮	[illegible]	[illegible]
干潮	[illegible]	[illegible]

京城壽町一八四 李敬得(二一)
不法監禁、殺人
京城新堂町三三九ノ三五 李子成(三〇)
不法監禁、犯人隱避
京城馬場町六八〇 張聖煥(二一)
保安法違反
京城下往十里町九五九 鄭再鎬(二〇)
京城馬場町六八〇 金先女(三〇)
殺人、死體遺棄
江原道洪川郡北方面[illegible]里 金君玉(二〇)
京畿道楊州郡伊潭面上溪谷里 李漢宗(二〇)
京城鍾岸町一ノ四九 金丙珠(三九)
江原道金化郡[illegible]面[illegible]里 白王泰(三〇)
江原道洪川郡[illegible]方面[illegible]里 白[illegible]植(三〇)
京畿道加平郡[illegible]面千城里 金[illegible]
京畿道楊州郡伊潭面[illegible]里 白學俊(二〇)
京城新堂町三三九ノ三九 鄭[illegible]俊(二〇)
京畿道楊平郡[illegible]面本[illegible]里一九 李三得(二〇)
殺人
京畿道漣川郡[illegible]面千城里 金東一(二〇)
同 全泰石(三〇)
京畿道楊平郡[illegible]面[illegible]里 張瑞文(三〇)
京城馬場町七一二ノ三 李圭[illegible](二〇)
京畿道楊平郡[illegible]面[illegible]里 張瑞榮(三〇)
平北江界郡[illegible]面 桂俊煥(二〇)
平北江界郡中面内洞一八 朴相勳(二〇)
同郡從西面[illegible]洞 李昌均(三〇)
咸南安邊郡衛益面[illegible]里 李昌文(二〇)
死體遺棄
京城香堂町三二八 白義俊(二〇)
犯人隱避
江原道橫城郡[illegible]院面五里 金南濟(二〇)
暴行恐喝
京城馬場町七一二 金[illegible]

今晩のラヂオ

六時物語（東）「四つの頭」ひごとゝ石井廣一▲六時二五分講演（城）本府稅務課長村山道雄▲七時三十分特別講演（東）松村光麿▲七時四十分講演（南京）歩兵大尉上田良作▲八時三十分管絃樂（東）森凰英一▲九時十分時事解説（東）神田正雄

漢商第一本科 第一學年合格者

李昌煥、沈在善、丁圭元、金正均、金沫榮、李吉夏、金斗煥、黃盛雲、朱淳屹、朴賢權、李遇鎬、金鎭鳴、金正石、林廣植、安光植、李東相、具龍善、閔赫善、成夏完、李萬榮、南永煥、孫翊甲、李孝鎭、朴商源、鄭在鳳、李元宰、金容瓚、李炳國、黃永助、崔永錫、金鎬卿、尹昌老、安鎭煥、全洪起、崔義靜、金活亭、吳世良、李起千、鄭漢淳、林炳圭、金萬鎰、具洋會、金活先、李萬榮、金丙璘、尹龍雨、姜世遠、崔尚默、金容麟、李永在

新軍士度より實施することゝなつた

酒見耐介、吉井芳郎、村上純一、曼山忠、石津弘、上原節夫、三井一夫、下田行廣、青木晴、太田公人、野川清三、田中重夫、田端太一、大野悌造、杉山保、吉本成善、毛利久計、早川弘、宮本一則、藤村利法、池田正雄、許增、孫達植、李昉熙、鄭佑鎭、朴鈞、權泰勳、朴賢東、李炳載、李一成、池進榮、金鎭煥、安鎭斗、梁承鎬、尹尚鎭、嚴安錫、李南珪、金正國、李殷恒、金鍾興、崔東輝、崔康植、金寶培、朴一榮、洪承南、白南重

善鄰商業學校 追加試合格者

高原淳、竹宮洋、惠英喜一、上野眞、川勝貫、松本莉甫、石井洋、秋山好榮、井上義治、山本和夫

お花見衣裳 陳列會
一日より
◇新意匠 春のパラソル陳列會………（二階）
◇銀座モード 新柄ネクタイ豐富品揃………（一階）
◇春のベンベルグワイシャツ入荷賣出し………（一階）
◇遠足（ハイキング）用品品揃賣出し………（三階）
◇興亞調 本セル全盛大市………（三階）
◇新柄モス はんばもの破格大奉仕………（三階）
◇春の綿英ネル・純毛英ネル賣出し………（三階）
◇お花見草履 各種格安提供………（一階）
◇お臺所用 荒物はんはもの廉賣市………（一階）
陳列會 —三階—
一日より……六日まで
圖書五十錢均一
各種新本五千冊の特價大奉仕
五階ホール
軍神 西住大尉の展覽會
會期 四月一日より十日まで
會場 六階ギャラリー
小學校兒童のみなさんの教育上絶好の資料—大尉の生ひ立ちとそのひととなりを圖繪で解說—展覽と各同戰車の寫眞集
後援 朝鮮軍報道部・京城師範學校・京城教育會
三中井
本月に限り定休日は日曜・十七日

國威宣揚
輝く日の丸展覽會
後援・朝鮮總督府 國民精神總動員朝鮮聯盟
一日より 九日まで 於四階ホール
內容
日の丸國旗の起源、由來の參考資料
日の丸の史蹟、名譽の日章旗感激美談のヂオラマ、パノラマ等
主催・朝鮮遞信局 後援・遞信書道會
全國遞信從業員書道展
二日—七日・五階ギャラリー
京城 三越

日本樂器の新案特許
山葉標準セクショナル書架
（新案特許一七二九一號）
御藏書の增すに從ひ積重ね自由な書架
（御申込次第カタログ進呈）
日本樂器會社
京城本町一丁目 電本三四八五

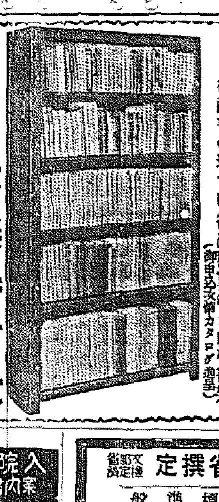

入院案内書進呈 應需
精神科・神經科・てんかん
京城腦病院
京城府番大方町一二〇番地
電話永登浦二五〇番
振替京城九九四六番

募集 夜間商業科生 四月二日締切 京城YMCA
向上 子女 實業學校生徒募集
募集人員 一學年（五〇名）學級增加二年以上
願書締切 四月七日
試驗期日 四月八日、九日、十日
京城府天然町三一

陸軍省撰定 文部省推薦
標準盤
愛馬進軍歌
片面 愛馬行 三門順子 見玉好雄 唄
（唄）永田絃次郎 長門美保
特別吹込 樂譜つき 定價一圓十錢
キングレコード

柳生旅日記 【117】

小金井蘆洲 演
若槻六郎 繪

けふまでの筋書　武道盛んなりし寛永年間徳川將軍の指南番柳生但馬の甥柳生十兵衛三厳はその天下無双の武藝を以て家光公から隠密の役目を仰せつかり諸國遊歴の旅に上つた、途中膳所で賊によつてはこれを助け悪武藝者はこれを打ち懲して備前岡山に來り熊澤蕃山と肝膽相照し徳川に二心を抱くもの天下に島津あるのみと語り合つたこれより十兵衛は九州に渡り目指す島津城下鹿兒島に入つた、ここに島津家臣伊集院刑部の息女竹尾を救ひ爾來三年を島津藩に過すうち病で竹尾を亡くしたのを機會にここを脱ち出で越前の福井へ櫛寄納試合に臨み、はしなくも天下の名人吉岡兼房と手合をしこれを破つたが宮本無三四の高弟小野治右衛門に勝ちを譲つた、實は十兵衛は他日彼を將軍のお手直しに推擧しようといふ下心からであつた

谷間の一軒家

滿山一面に白銀を延べたるが如く、天に千羽の白鷺が舞ふか、地に白龍の蠢めくかと疑はれるばかりの雪の山、今しもも〱と踏た道へ引返ぢろといたしましたる十兵衛先生、すすかに足許が定かでございません。一つ突いた杖が止まらないと何處をどう誤りましたものか崖路外して傍らの谷間へゴロ〱ゴロと轉がり落ちた。然しさすがは武藝の大先生、ハッと眼ふと早く體を縮めになつたのけリコは心付が延ひますから過ちがあつてもさのみではございませんが、何しろ深い谷間へ轉がり落ちた。ホッと一息して御覧なさると、いつか笠も雪杖も失くなつてしまつてゐる。

「南無…しまつた、是は大變な事をいたした……」

と、フト傍らを見ると一本の細い道が付いてゐて、人の往來した跡がございます。十兵衛先生これに力を得て

「さて此邊は人が通ふか、シテ見ると人家があるに違ひない。何れは里へ出る道もあらう……」

と笠だけは放さず持つてをりましたから、それを力に凍る雪獄はず、歩むともなく彼是七八丁も參りますると、遙か彼方にカーン〱カーン〱といふ鉦の音がきこえます。

「ヘヽア、いよ〱此邊に人家があるわい……」

伸上つて御覧になると、木の間隠れに見えまする一軒の草の庵、斯かる山奥にも人の住むか、如何なる人物であらうかと鐵鎖も疎いて來て見ると、雪に埋もれた山の中の一軒家、奥の方でなほもカーン〱と鉦の音がして

「南無阿彌陀佛々々々々々々」

といふ念佛の聲、門にお立ち遊ばした十兵衛先生

「頼む……お頼み申す、お頼み申す」

二三度叩れると

「誰方でござるな」

と立出でましたのは誠に氣高い一人の坊さん、もう年頃でございます。見るより十兵衛進み寄り

「エヽ、手前は此の高田の出張町稲荷屋と申す宿屋に止宿いたし、今日滅の合へ雪見物に參つたが過つて谷へ轉落、推夫の道を辿つて漸く參つた始末、何分身體非常に疲れて難儀いたす、今宵一夜の宿りを御無心いたしたいが……」

「イヤ、それは嘸お困りであらう御遠慮にはおよばん、さア〱入らつしやい、斯かる山家の事で差上げる物とてないが焚木だけは澤山用意いたしてある、火など焚いてお待遇をいたすでござらう、さアさアお入りなされ」

「イヤ誠に有難い。然らば御用捨に與かるでござらう」

十兵衛先生草鞋を脱ひ足を洗つてお上りになる。

「さア〱客人、此方へ來さつしやい」

南殿の眞中に大きな爐が切つてあつて、その傍らへ十兵衛先生御着座になると、やがて件の出家がドン〱薪を折くべましたからドーッと火が燃付きます。お喜びになつた十兵衛先生、チャンと膝を正しく御座になつたまゝ左右の腕を一ぱい伸して手先きを温めて居ります。ソコは柳生但馬守の御甥十兵衛三厳、御身分でございますから番い熱いと云つて行儀といふことはトンと崩さない。我々でございますると、熱い時にはいきなり火鉢にかぢりついて

「オヽ熱い〱、かう寒くつちやアやりきれねえや」

などと誤ひには火鉢を股倉へ挾み込んで……あまりいゝ恰好ではございませんが、さすがは十兵衛先生そんな不行儀は致しません。頭りにお手を伸して火に翳していらつしやるその様子が、如何にも路常人とは思はれませんから彼の出家が

「エ、客人、失禮ながら貴方は何方でいらつしやる、貴國の御仁とも思はれぬが、何れからおいでになつた」

十兵衛先生も別に隠す必要もないと思ひましたから

「手前は江戸表木挽町五丁目に住ひ致す柳生但馬の伜十兵衛と申す者でござる」

と明らさまに名乗りました。

、セッコ　シタラ　ミンナ　グリコ

雜誌は『現代』　面白くて役立つ！　新時代の國民雜誌

旭町一丁目一八八　衣笠産婦人科　醫學博士 衣笠茂　電本5912

呼吸器病科　鳥潟保養院　別府市新見山腹　電話四六〇番　案内書進呈

阪井耳鼻咽喉科醫院　京城府本町一丁目五十二（三越裏）　醫學博士 阪井清

天使綿

京城府永樂町二丁目八十七番地　酒井婦人病院　電話本局(2)〇〇一八番　院長 七島赤道　自宅(本)三三〇三番地

田中醫學博士創製　◉毛髪發生の原理　申込次第無代贈呈

毛生え藥フミナインは前京都大學醫科大學教授田中友治先生が長年の學理と多年の經驗に基き日本人の體質に適する樣方劑されたもので毛髪の發生を促進しその脱落及び雲脂を防ぎ禿頭ち頭髪眉毛髯其の他人體各部の毛髪の發育ものを濃くし生來發育力な毛根に對しても毛生え藥フミナインの發揮により斯…

毛はえ藥　フミナイン

禿長生せしめます　又脱毛の原因たる雲脂を除き禿頭を起す病菌を殺滅して頭髪を發生せしめます　●禿頭病●若禿●脱毛●抜け毛●眉毛●かもじ禿●圓形禿●生え際の不揃　婦女毛髪不足の方は……貧と云はずスグお用ひあれ。

（全國藥店にあり）

フミナイン郵　五十錢、九十錢、一圓六十錢、三圓、五圓五十錢、送料内地十二錢、萬一品切の節は代金を添へ左記發賣元へ御注文あれ、即時送藥す。

類似品多し必ずフミナインと御指名の上御買取下さい

發賣元　東京市芝區田村町四　電話芝一八七四番　振替東京三一八三二番　東京藥院　大阪市赤十字病院前　電話天王寺三五六番　振替大阪五〇八一八番　東京藥院

HK-24　牛乳石鹸　泡が美を生む　肌の美容と健康工作には……

ひと眼でわかる　ビーズの効果！　洗上りがこんなに冴えてゐます

溶けよく　泡立ちよく　普通の半分で倍洗へる　小粒状！　純植物性！　ビーズを使つてこそおせんたくの仕甲斐があるといふものです

十錢・十五錢・三十錢

小粒せんたく石鹸　ビーズ

花王石鹸株式會社長瀬商會

下痢腹痛新藥 カトウ百毒下し　家庭常備救急藥 カトウコロダイン　皮膚新藥 ハウト ハウト液　加藤翠松堂

徳永小兒科　醫學博士 徳永勳　西小門町四一　電光一九六〇

黒髪に春匂ふ　爽やかなこの艶　朗らかな…　大 五十錢　小 卅五錢

つやの出る　伊豆椿香油

全國百貨店・藥店・化粧品店にあり　伊豆諸島ポマード本舗　大槻彩芳園

全店　春もの大売出し　四月一日より

興亞の春にふさはしい萬づ新鮮優良の百貨充滿！

春衣裳呉服一切 ―二階―　新型婦人コドモ服　春の婦人用雑貨 ―三階―　春の紳士用雑貨 ―一階―　既成合服大特賣會 ―三階―

丁子屋

ナショナル　良い電球は　ナショナル　純國産

(1)壽命が永い　(2)明るい　(3)無駄な電力を消費しない

ナショナル電球株式會社

●頭痛でノーシンを知り、ノーシンで頭痛を忘れる●

内科一般 特ニ 呼吸器病、胃腸病、レントゲン科　病室完備　佐藤内科　院長 醫學博士 佐藤小五郎　京城永樂町　電話(光)本局 二六八四

商業登記公告

株式會社商興殖産社〇昭和拾四年壹月貳拾日資本増加決議ニ依リ金壹萬圓ヲ増加ス各新株ニ付拂込ミ金貳拾五圓ヲ拂込ミタル旨……右昭和拾四年壹月貳拾六日登記

京城地方法院廣州出張所

内科胃腸病・腦神經科　北島醫院　京城本町四丁目一五五　電話本局三二七四番

法人登記公告

右昭和拾四年壹月參拾日登記

釜山地方法院咸安出張所

北日本汽船 北鮮出帆

敦賀行　はるびん丸 六の日　さいべりや丸 一の日
雄基發　一、六、十一、十六、廿一、廿六日前十時
清津發　同日後五時
敦賀着　翌々日前八時

新潟行　滿洲丸 八の日　月山丸 三の日
雄基發　三、八、十三、十八、廿三、廿八日前十時
清津發　同日後五時
新潟着　翌々日八時

切符販賣所　雄基、羅津、清津　國際運輸各支店
○鮮車連絡切符は鮮滿各主要驛各地ビューロー案内所で發賣す
北日本汽船會社在鮮代理店

朝日座　四月一日より三日間　選人揃大顔合せ　東京女流浪曲大會　武蔵野惠美子　吉田奈良丸　三笠輝子　廣澤菊春　入場料税の外七十錢均一

明治座　松竹キネマ　三月三十一日より三日間　上映時間表
二月子供　ユニユー　四　スー季ス鴨
6,40 2,30 / 7,08 2,58 11,00 / 8,28 4,18 12,18 / 8,52 4,42 12,42

黄金座　三月卅一日より四月四日まで　兵學校の花形　二ユース　大陸の花曲　咲き進行　萬雨秘聞　午前中入場者三十錢均一
6,45 2,30 10,30 / 7,50 3,35 11,35 / 8,00 3,45 11,45 / 8,55 4,40 12,40 / 8,25 5,10 1,10

若草映畫劇場　三月廿九日より四月四日まで　大朝・讀賣・ニユース　大毎　顔　白先生　サアヒコドモグラフ　娘の願ひは唯一つ
6,55 3,30 12,15 / 7,15 3,50 12,35 / 8,35 5,05 1,55 / 8,55 5,25 2,15 11,00

京龍館　一日より四日まで四日間　松竹新興ブロック　森の石松　新家庭　ユーコー・シン　光曆
6,50 3,05 / 7,10 3,25 11,50 / 8,30 4,45 1,10 / 9,15 5,30 1,55

中央館　三十一日より四月三日迄三日間限り　讀賣・ニユース　夫婦戰線異状あり　海の怪傑　巨人傳　凡　毎日晝夜三回興行　第一回 一一、〇〇　第二回 二、〇〇　第三回 七、〇〇

浪花館　東寶映畫　四月一日より上映　大毎、讀賣　ニユース　ハリキリ人生　魔獸リンゴウ　榎本五十三次　吾亦紅

喜樂館　日活　四月一日より五日間　歩女彈　くの多喜治　死の道中　豊界記
7,55 6,00 1,55 11,30 10,30 / 6,10 2,25 10,40 / 7,20 3,35 11,40 / 8,15 4,10 12,15

産金振興の推進機關
朝鮮産金協議會新設
政務總監を會長に 委員三十名で構成

産金振興推進の見地から本府産業[illegible]に即應すべく朝鮮産金協議會を新設すべく準備を進めてゐたが愈よ各般の準備を完了したので近く協議會設置に關する規程を公布し[illegible]以て大野政務總監を會長とする委員[illegible]三十名を任命或は囑託することとなつた、しかして本協議會は[illegible]當物産の連絡のみが目的としてゐたが[illegible]を入れて具體的見地から推進するやうな機關たらしめ以て本府の産金事業の推進を[illegible]するのであつて、なほこれに伴ふ小異動は五月初旬に行はれるものと見られる

諸物資出貨の増大で 局鐵の輸送難深刻
持越滯貨二十八萬噸

三月に入り鐵道局の主要荷貨出貨は私鐵竣工線の新設開通と北部[illegible]に各種土建工事の冬眠明けによる用材需要旺盛とに愈々増進となり年末以來の持越滯貨數量と急送物の輸送に當局を惱ましてゐるが、貨車運通と輸送力低下に拘らず必死的荷捌きが奏効し漸次増加する在貨を漸く喰止め三十日現在では本線五萬噸、石炭の三萬噸、肥料その他合計約二十八萬噸の滯貨がある[illegible]してゐるが引き續く移民、西[illegible]て入るべき東拓代表者は[illegible]北部勞働者輸送のため輸[illegible]は依然繁不可能と見られて居る、而して四月初旬の要求車は一日平均一輛車二八四五、六輛、石炭車四一一二輛で一般車一六〇〇輛石炭車三千輛を推定し一日平均三萬[illegible]噸の輸送を目標に配車計畫で前年同期に比し一五%増の計畫である

鑛石の輸送數量 百十一萬六千噸
十四年度は更に増大せん

産金計畫の國策に則り内外地は一貫して産金事業の勃興を見てゐるが特に朝鮮の金鑛開發は非常の進展となり之と併行し[illegible]鑛石の増産開發は愈々急をつげるに至つてゐるが、就中鐵石は朝鮮の需要激増の一途を辿り、十三年度中に於ける鮮内の鐵石輸送數量は一躍百十一萬六千八百三十七噸(三月二十日現在)を突破し、十二年の實績六十九萬八千八百噸に比し、四十一萬八千三十七噸の約二倍近くの激増を示すに至つてゐる、而して十四年度に於ては、目下建設工事中の各私鐵線の全面的開通ともたらすので東北地方資源輸送の利便と更に採掘方法の漸次機械化の完備と相俟つて格段の輸送量増大が見越されてゐる

石炭、雜穀の輸送減 三月中旬局鐵荷動

三月中旬の局線に於ける主要貨物の趨勢は米・籾・肥料・鮮魚・生果野菜・鹽・石炭・雜穀の減少を見たるも生産力擴充を主因とし今期の特殊性に拠み鮮内土建界は漸々本格的活潑となり、間用品(七五%)増を筆頭にセメント(四二%)鐵材(二九%)木材(一四%)鑛物資源開發・増産計畫の進展に伴ふ鑛石(二八%)肥料以(六七%)増を主たるものとし、その他の品目も多少の増進を見た、而して米の(四一%)及籾(二七%)減は米穀統制法案の決定待ちに出荷著しく手控へられしためで、魚介類の(四五%)減は東海岸中、北部一帶に亙る鰊の不漁に依る、此の外肥料(一〇%)石炭、雜穀の減は滿洲行移民及北鮮向勞働者の輸送により全面的現貨抑制が主因となつてゐる

鮮銀標準金利引下
日銀との[illegible]一厘
四月一日から實施

朝鮮銀行では金利平準化を促進せしめ、一方五月一日から實施に決定した保證準備六千萬圓擴張による資金增加に順應し之が圓滑な運運を圖り、金利低下に資せんが爲め四月一日から標準公定金利を左の如く一律に一厘引下を斷行することとなつた、之によつて標準金利は日銀と一厘の開きとなつた譯である

一、國債商業手形 一錢以上 一、國債以外もの 一錢一厘以上 一、當座貸越並コルレスポンデンス 一錢二厘以上

尙は實行金利に既に先走つてゐるので實際には大きな影響はあるまいとみられてゐる、尙ほこの任由金利の引下げは當然預金利子の引下を促進せしめる事とならう

朝鮮マグネ專務 東拓佐藤氏內定

朝鮮マグネサイト會社の専務として組合員の直接移出を認めず、移出はすべて組合を通して一手に委託販賣せしめ、ただ期日及[illegible]値段についてのみ組合員の指圖を

移出は組合一手に
組員の自由移出不許可 米穀移出調整令を公布

總督府では移出米の統制をはかる爲め米穀移出調整令を公布、重要移出港に移出組合を組織せしめることとなつてゐるがこれによつて組合員以外のもの、米穀移出を許可せざるは勿論、更に進んで本府[illegible]許す方針に決定してゐる模様である、かくの如く移出を組合一手に行はしむることとなれば移出統制は豫想以上に可成り強力なものとなるが組合員の自由移出を許すことは移出調整の實際的効力を確保

勞務調整豫算

昭和十四年度勞務調整に要する經費(勞働者募集旅費、指導監督旅費、引率旅費、雜費、需費、臨時雇託手當等)として本府では左記の通り(大體昭和十四年度配當豫定額の三分の一)豫算を配當することになつた(單位圓)

京城	四、一三〇	忠北	三、〇三六
忠南	三、五五〇	全北	一〇、一二八
全南	二、九六九	慶北	五、七〇三
慶南	一、八一六	黃海	二、四六三
平南	二、五四四	平北	三、五〇〇
江原	三、九五五	咸南	三、四一〇
咸北	三、一〇七	本府	八、〇〇〇
計	六六、八五七		

鮮農肥料購入資金
融資額を増額
朝鮮分は九百萬圓

【東京電話】內地及び朝鮮における農家或は産業組合、金融組合等の肥料購入資金については大藏省預金部が毎年肥料資金として一手に二萬圓程度短期資金の融通をなし來つたが昭和十四年度は米穀その他農産物の増産計畫の遂行を萬全ならしめるため特に融資額を増額すると共に年度初頭よりこれが融通をなすこととし內地分として三千[illegible]萬圓朝鮮分として九百萬圓を四月上旬で交付することとなつた

穀檢支所に 各三課を新設

穀物檢査の重要性に鑑み本府穀物檢査所では全鮮六支所、仁川、群山、木浦、釜山、鎭南浦、元山の機構改革を斷行することとなり新年度より庶務課を改正し支所に庶務・檢査・調査の三課が新設することを決定した、而してこれに伴ふ所員の増加は技手九十人助手四十人合計百卅人で、各員、收穫期までには之を充實する豫定である、而して[illegible]從來の庶務係、檢査係、調査係の五係であつたものを今回の改正により庶務係、檢査係、地理係、調査係と一係を新設したものである

し得ない虞れがあるのみならず、取引先が內地市場員に限られてをり內地側が統制員を行ふ場合においてこれに對して生産側が組合の委託販賣により統制力が維持することは組合員の利益確保の上からも必要であるとの理由に基くものと解される

西北鮮地方へ 第二次勞働者斡旋
二八、二六五名割當

本府ではさきに二月及三月中南鮮各道より西北鮮地方の各種工事に斡旋すべき勞働者一八、三三〇名を割當てたが、今般更に四月以降八月まで斡旋すべき勞働者二八、二六五名を左記の通り各道に割當て取纏めることになつた

忠北	一、八五〇	忠南	三、〇〇〇
全北	七、六〇〇	全南	八、八一五
慶北	三、六〇〇	慶南	三、四〇〇
計	二八、二六五		

朝鮮産分として九百萬圓合計三千九百萬圓で前年度分と同様條件即ち融通利率內地は年三分五厘、朝鮮は四分期限一年以內「繭草燐作」に對する分は一ヶ年以內に融通する事に決定した

朝鮮纖維協會 第二回理事會

朝鮮纖維協會第二回理事會は三十一日午前十時から本府第一會議室で開催され、十四年度事業計畫を決定した

共同購入會社は 結局、自然解消か

昨年硬化油會社側が組織した共同購入會社は十三年度の入札に於て之を認めぬ産地側油肥業者との間に屢々對立を來し、今回の基本契約改訂交渉に於ても共同購入會社の位置は頗る注目せられてゐた所であるが、新契約は入札廢止・委託の三方法をとつたゝめ從來の如き統制價にて産地側と對立することも不可能となり又朝鮮の監視も嚴へられてゐるので事實上共同購入會社の存在は意義のないものになつた、契約の細目は今後更に油肥聯硬化油間に協議するとゝなつてあるが關係方面の意向としては産地業者を保護し硬化油會社の壓迫を避けると同時に朝鮮協同油脂をして一方內地硬化油會社に對しても特に不利の條件をなすが如きはなるべく避けるの不安の無い様に考慮い方針の模樣である

金地金買上 手數料撤廢
四月一日より實施

朝鮮銀行では金地金の買上に際し分析料等の他の諸費用として從來純金の量目一瓦に付一錢の賣買手數料を徴收してゐたが産金事業の重要性に鑑み四月一日より之を撤廢し無手數料にて取扱ふことになつた、從つて今後金地金を朝鮮銀行に賣却するときは買却代金を純金一瓦に付三圓八十五錢の割合で手取すること、なるから金の買上價格が一瓦に付一錢引上げられたのと同樣の結果となる譯である

出超	二〇、[illegible]	[illegible]
一月以降入超累計	六七、七〇四	[illegible]

全北に鑛業協會
漸次各道に創設

本府鑛山課では各道に鑛業協會を創分せる方針で既に江原道その他に着々創設されてゐるが來る五日には全北道の全北鑛業協會發會式が結成されることゝなつた

十四年度肥料資金 貸出方法決る

[illegible]昭和十四年度の肥料資金は四月上旬大藏省預金部から九百萬圓が取入れることに決定したが、これが割當は東拓、鮮銀、金組各三百萬圓宛と決定し取入れ利率は年四分である、而して之が貸出しは東拓鮮銀年五分八厘、金組は擔保貸年六分六厘、無擔保貸七分七厘の利率で夫々同額の自己資金を一對一で交ぜ合せて貸出すこととなつて居る

三月下旬 貿易概算

【東京電話】三月下旬における我國對外貿易概算左の如し(單位千圓)

輸出	一〇八、〇五〇
輸入	九三、七九四

富平に工場建設
東京自工、國産の合併で

東京自工と國産自動車は去る二十五日の總會で合併を承認し、六月一日から新會社として發足する事となつた、その直後において未拂込金全額を徴收し、更らに一擧に倍額增資をなす事に方針を決定した、之によつて會社は公稱資本金七千萬圓となる譯である、而して富平工場の設計に既に出來上り四月上旬中に東京から技術家が來城、建設の基礎調査に取かゝる事となつた第一期は部分品と組立の兩工場を建設する筈

朝鮮電力總會
二分五厘配當可決

朝鮮電力では三十一日午後一時より南鮮合同本社に於て定時總會を開き二分五厘(二分五厘減配)配當案を附議可決した外、監査役の改選を行つた結果、田島勝二氏を除く四氏は重任した

佛印の工業化(下)
果して實現可能か

一佛印一 の金屬及び金屬製品に就いては一九三七年を例にとると輸入總額は二億五千三百萬フランに上つてゐる、その中鐵製品が首位を占めて七千八百萬フラン、機械及びその部分品が六千五百萬フラン、鐵及び鋼が二千七百萬フラン、銅が二千萬フランとなつてゐる、この他に機械用鐵線及び鋼鐵・鐵板・電線・レール等も輸入されてゐる

所が佛印に金屬工業を興さうとなると次のやうな困難に逢着する、一、金屬製品と云ふものゝその種類が極めて多いので、投資をするとしても非常に巨額の資本を要する

一必要一 とする

二、かゝる大規模な投資はフランス本國の側から見て幾多の制限を受ける

三、佛印の輸入金屬製品の七十パーセントはフランス本國製品であるので、佛印にこれらの工業を興すことは本國の金屬工業に致命的大打撃を與へる

第二の纖維製品に就いては佛印は一九三七年に四億五千五百萬フラン輸入した、この金額の中半分は綿花の輸入に充てられてゐるので本國の事情を考慮に入れないならば佛印にも之を發展せしめることは頗る有利であると考へられる、綿花以外の他纖維の輸入も七

一千四一 百萬フランでその三分の一は生米、殘りの三分の二はフランス本國の人絹糸である、尙ジュートの輸入も年額六千萬フランに上つてゐるので、これ亦有望な事業である

化學工業の設立、これには二つの困難が伴ふ、一つは投資の點で他は優秀な技術が必要であると云ふ點についてである、その上佛印に於ける市場が割合狹少なこともこの産業の缺點であるが、燐酸及び硝酸肥料工業はたしかに發展性がある

自動車工業は興味ある將來性を有するもので、殊に最近佛印に近代的な自動車道路が續行られつゝあることは注目されてよい

一以上一 の調査研究の結果前記ソシエテが到達した結論は、要するに佛印工業化の大規模な計畫は到底實現不可能であると云ふことである、これは換言すれば小資本の工業なら成功の餘地はありうると云ふことであつて、オランダが蘭印でやつてある様な方法つまり方々に小産業を興して植民地市場のための商品のみを生産させる方法が、やはり佛印でも採られてよいのである、例へば製紙、煙草、ゴムタイヤ、陶器、ガラス器材等は有望で、特に佛印に最近出來た煙草工業は良い利潤をあげてゐる、又ゴムは佛印の主要産物であるから、自動車及び自轉車用タイヤはこの地で製造するのがよいであらう、紙も赤工業的に生産されても販路は廣い

一誤報一 會表はここで佛印の諸市場は[illegible]を進めてゐる、併し佛印に關聯して考へられる市場はシャムと南支那とだけで、その他の國は各々産業化計畫をもつて居てやつてゐる、自國産業の保護に汲々としてゐるから考慮の外に置かねばならない、シャムの一九三七年の總輸入額は七億八千萬フランでその七十パーセントは工業製品であつた、併し佛印で廉袋を工業的に生産すれば米國のシャムには必ずその販路を見出すことが出來る

一一方一 南支那の諸市場については、前佛印總督アレクサンドル・ヴアレンヌは有望であるとしてゐるが、ソシエテの調査したところでは、今日南支各省は既に工業化の段階にあるからシャム及び南支も佛印工業製品の大して有望な市場とはなり得ないと論じてゐる(終)

株式 (卅一日)

朝取短期

銘柄	寄付	大引	高値	安値
[illegible]	[illegible]	[illegible]	[illegible]	[illegible]

朝取算定と日歩

銘柄	算定	日歩	代引
[illegible]	[illegible]	[illegible]	[illegible]

朝取短期建玉表

	賣方	買方	建玉數
[illegible]	[illegible]	[illegible]	[illegible]

大株短期

銘柄	寄付	大引	高値	安値
[illegible]	[illegible]	[illegible]	[illegible]	[illegible]

大株長期

銘柄	前寄	前引	後寄	後引
[illegible]	[illegible]	[illegible]	[illegible]	[illegible]

大株短期喰合

銘柄	賣	買	取組高
[illegible]	[illegible]	[illegible]	[illegible]

東株長期

銘柄	前寄	前引	後寄	後引
[illegible]	[illegible]	[illegible]	[illegible]	[illegible]

東株短期

銘柄	寄付	大引	高値	安値
[illegible]	[illegible]	[illegible]	[illegible]	[illegible]

東株短期喰合

銘柄	賣	買	取組高
[illegible]	[illegible]	[illegible]	[illegible]

東京現株

銘柄	値段
[illegible]	[illegible]

期米 (卅一日)

朝取仁川

限月	前場 當限	中限	先限
[illegible]	[illegible]	[illegible]	[illegible]

大阪期米

限月	當限	中限	先限
[illegible]	[illegible]	[illegible]	[illegible]

東京期米

限月	當限	中限	先限
[illegible]	[illegible]	[illegible]	[illegible]

大阪期米喰合

	賣方	買方	取組高
[illegible]	[illegible]	[illegible]	[illegible]

各地現米

地名	寄	引
[illegible]	[illegible]	[illegible]

商品 (卅一日)

品目	前場	後場
横濱生糸	[illegible]	[illegible]
大阪棉花	[illegible]	[illegible]
大阪人絹	[illegible]	[illegible]
大阪砂糖	[illegible]	[illegible]

外電 (卅一日)

品目	値段
[illegible]	[illegible]

金融 (卅一日)

項目	數値
東京コール	[illegible]
鮮銀報尻	[illegible]

株式 雜株安に軟落 あと下値る

前場 前日後場戻りに買物殺到して激落態勢に大引せる氣先を朝も阪地の軟落を入れて當所は朝新二八圓丁と二三安大新六二圓丁と六安新東一二圓六と八安満業七安鐘新七三圓四と五安と諸株一齊に安部りとなり月末關係の整理物も出て軟勢となりそれに加へて十一條の發動は益々強調され市況益々惡化新東は一圓三と安かつた、のあと

後場 軟勢推に前引せる京先阪地の小戻りに當所は朝新不申新新七四圓丁大新不申新東一二一圓七と六錢と諸株引締りとなりたるも兵り寄き買入[illegible]は遂擊寅りも兵へ[illegible]で下値を試みた[illegible]

一段安懸念

[illegible]

期米 持合ふ 下辿り

前場 今朝は阪地の頭重き商狀に中三圓六十五錢先三圓七十六錢と前日の止値より二錢安に寄付いたが米とて新規筋の買ひは一つもなく單なる手仕舞に過ぎないので中限は六十五錢から六十七錢所に手を合ひ先限は六十五錢所に連合し尙弱合みの商狀に前場を終了した

不安人氣昂ず

こんなに取引が閑散に陷つて來ると相場はどちらに轉んでもハキハキ動けなくなるのは已むを得ないが然しそれにしても最近の情勢が[illegible]

現株市況
高率物軟化

主力の崩落に氣配軟化諸株一齊に二、三十錢方軟化殊に十一條が明日發動される關係上高率配當の諸株の惡化甚るしかつた

京城綿布仲値

品名	値段
[illegible]	[illegible]

一般商品市況

品名	値段
[illegible]	[illegible]

京日卸賣物價

品名	値段
[illegible]	[illegible]

各地正米市況

地名	値段
[illegible]	[illegible]

山一證券株式會社 京城支店

朝鮮證券取引員 朝鮮商事 社長 田中龜次郎 京城府明治町 電代表本六一二六番

短期 現株 現米 期米 正米 株式週報送呈 營業案内送呈 内海清藏商店 株式京城明治町 期米仁川本町

白井商店 白井友之助

中島政治郎商店

金東證券 短期部 現物部

吉村榮吉商店 各社新株式拂込

大原證券會社 京城府明治町二丁目

源山本源作商店

三和株式現物店 京城府明治町二丁目

二田原取引店 確實なる投資參考資料 二田原レポート 罫線入旬報 營業案內進呈 電話代表局五一七〇

法人登記公告

[illegible]

昭和拾四年參月參拾日 京城地方法院 水原支廳

京城日報
朝刊
朝夕刊共十二頁

南支那海の新南群島
臺灣總督府管下に編入
きのふ外務省より正式發表

【東京電話】新南群島を臺灣總督府の管轄下に屬せしむるにつき三十一日外務省より左の如く發表された

永年無主の珊瑚島嶼として知られてゐたもので、大正六年以來我が國人は何國人にも先んじて巨額の資本を投下し恒久的に諸施設を計畫、同島の經濟開發に從事し來つた、帝國政府はこれ等邦人の活動を承認し數次同島嶼に軍艦を派遣し、且つ必要に應じ各般の援助を與へ來つたのであるが、從來その行政管轄が確立せず、ために邦人の生命財産及びその事業の保護並に取締に不便あり、又フランスとの間に無用の紛爭を生ずる虞れあつた、かかる不利不便を除くため今般同群島を臺灣總督府の管轄に屬せしめることとし、三月卅日附を以つて公示すると共に、右の次第を卅一日澤田外務次官より在京フランス大使に通告した

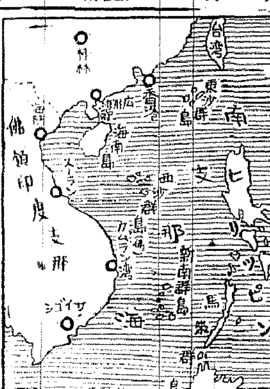

（外務省發表）新南群島は佛領印度支那の東方南支那海中に存在する小珊瑚群島であつて、

敵、最近の反撃態勢も
目的は雜軍の整理
打續く慘敗に中央軍が虚勢

【太原三十一日同盟】最近敵軍は各戰線にわたり反撃陣形建直しに躍起となり活潑な動きを見せつゝあるが、山西省南端平陸方面に敵部隊侵入、垣曲方面より聞喜平地への敵兵侵入はその顯著なるものとして注目されてゐる、右は國民黨軍の打續く慘敗に對して共產軍がこれを嘲笑しつゝ現在の凡ゆる遊擊戰を共產軍の活動の如く宣傳しつゝあるために國民黨軍はこれに反發して活動を開始したものである、一方逐次減少しつゝある軍費節減の目的からこの際地方雜軍を日本軍占領地域内に追込みその自滅をはからんとする一石二鳥の効果を狙つたもので、この結果は最近雜軍の投降及び多數の捕虜となつて現れてゐる

敵の遊擊隊を殲滅
千學忠軍我が包圍に陷る

【北京卅一日同盟】【遊擊陣線建直し】を豪語して湖南省から北上を開始した敵に對して我が軍は陸空軍呼應の遊擊戰に出で、徐州東南方より北上せんとする千學忠軍は既に我が包圍下に陷り山西及び隴海線西段の敵は我が陸、空軍の猛爆により大混亂を來し四月を待たずして既にその意圖を挫折せしめた觀がある

全部は潰亂し軍需も赤大半不首尾に陷つてゐたので二時間のうちに殆ど用したが、各自の出血止まず注射その他凡ゆる救護策の甲斐なく人事不省の儘十日正午遂に死亡したもので、行營主任程潛の死亡は當局必死の隱蔽にも拘らず市民に逸早く傳はり市民の不安は愈々昂まり大動搖を來してゐる

程潛の死は確實
連絡員逮捕で判明

【太原三十一日同盟】さきに我が陸の荒鷲の西安爆擊により西北行營主任程潛の戰死又は爆死說が屢傳へられてゐたが、このほど西安を出發し鄭州を經由して歸つた連絡員の逮捕により程潛の爆擊による死は愈々確實なること判明した卽ち二月七日午後五時我が陸の荒鷲の空襲戰報に市内東城內大水行營に於て西北地區軍政首腦會議を開催中の程潛外數十名は周章狼狽逸早く同行營附屬の防空地下室に避難したところ偶々我が荒鷲の投下した一彈が同地下室入口に命中爆發し又他の一彈は地下室の換氣穴に命中した、これがため避難者

西安空襲で
幹部爆死か
槍榴多數購入

【太原三十一日同盟】去る三月七日の我が陸の荒鷲の西安空襲の際

程潛と共にありし西北行營副參謀長張治行も死亡せる外幹部二十餘名も爆死しており、第十戰區司令の周定文のみは自動車で逃竄、城外に脫し辛くも爆死を免れた模樣でもある、同軍に納入された槍榴は約千七百元のもの七箇、七百元のもの二十箇であつた點から見ても相當高級將校が爆死したことは疑ひないものと見られる

鄱陽湖上の
清掃進捗す
中南支戰況發表

【上海卅一日發同盟】海軍報道部卅一日午後四時發表
▲中支方面戰況　鄱陽湖上に活躍中の我が江上艦艇は、吳城、昌邑港攻略後引續き湖岸の殘敵を擊攘しつゝ機雷の清掃及び航路啓開作業を實施しつゝ着々戰果を擴大しつゝあり

ふけ

朝鮮教育令改正實施記念日
國體明徵・國語を正しく使ひませう

▲南支方面戰況　廿九日及び卅日における海軍航空隊の活躍左の如し
一、北海市外東方陣地を爆擊、大損害を與へたり
二、北部海南島を爆擊せる一部隊

喜久井藥房

は鄧門市中央部の軍事施設を爆破し、また新吳市（定安西方一〇キロ）の兵舍群及び軍事施設を爆擊、市街數ケ所に大火災を生ぜしめたり
三、敵縣攻擊部隊は同地重要施設多數を爆碎せり

定安附近で
總攻擊開始

【海南島〇〇三十一日同盟】海南島の殘敵主力を一氣に殲滅し全島にわたる平和を確立すべく卅日定安を發した我が竹下部隊は廣漠たる原野を突き切り本島北部の中心地區を進擊、同日正午當鳴市（定安南方）に到着折柄大雨中を凡そ二里進出せる將兵は南渡江の支流に突き當り同地西部の河岸に於て突如大部隊の敵陣地に遭遇、放列を布いて攻擊をとりつゝ同夜は徹夜のまゝ過し、明くれば三十一日黎明の間にある敵主陣を目掛けて總攻擊を開始した

ポーランドに對し
英・軍事援助を決定
卅日夜半緊急閣議招集

ロンドン特電【卅日發】 卅日夜のイギリス緊急閣議は兩三日來急激に惡化し來つた獨波關係につき檢討を加へ遂にポーランドに對する軍事的援助を決定したと傳へられてゐるが、議會筋では特にドイツ國防軍がポーランド國境附近において行動を起しつゝありとの報道に關し憂慮してゐる、としその具體案についての閣議の意見は一致したと解される、しかしてフランス政府もワルソー駐劄フランス大使を通じてイギリスと同趣旨の通告を行つたもの、如くであるが英、佛兩國の通告に對するポーランドの回答が卅一日中に行はれる場合にはチエンバレン首相は卅一日又は四月一日に英佛兩國政府はポーランド安全保障に關し如何なる用意を有してゐるかを闡明せる一方的宣言を行ふものと見られてゐる【寫眞＝上よりチエンバレン英首相、ベック波外相】

樵舍を占領

【〇〇卅日同盟】贛江を南下進擊中の海軍陸戰隊は二十九日午後五時二十分敵の反擊を排して同江左岸要衝樵舍村（吳城鎭西南方）を完全に占領し、三十日朝來更に江岸深くこめる朝霧を衝いて猛進、午前十一時遂に右岸の敵軍事據點傑會（南昌東北方二十キロ）を占領した

曾仲鳴の暗殺
計畫的行爲と判明

【ハノイ卅日同盟】曾仲鳴暗殺事件以來汪精衛の動靜に極めて注目されてゐるが、汪精衛は依然としてて絕對秘密裡にハノイの元の隱家にあつてひたすら國府の動きを注視してゐる、その後警戒は一層嚴重となり常に數名のフランス人警官が監視の眼をみはつてゐる、一方曾仲鳴暗殺當初は誤認に基き汪精衛の身替とされてゐたが最近汪の取調べ進捗と共に右は和議派の連絡切り崩しのため兇漢の兇老たる汪精衛を避けつゝ彼の腹心たる曾仲鳴を血祭になした最も惡質且つ計畫的行爲なることがほゞ判明した、尙重傷を負つた曾仲鳴夫人は引續きハノイ陸軍病院にあつて手當を受けつゝあり脚並に背部の重傷で面會謝絕となつてゐるが醫師の話によれば生命は取りとめる模樣である

新嘗祭獻穀
耕作者決定

本年の新嘗祭獻上穀耕作者は本府贊殿に於て愼重詮衡の結果、三十日南總督の決裁を經て左の二氏に決定を見た
米　慶南道咸陽郡咸陽邑城内洞四十八番地　中島彌七
粟　咸南道咸興郡德山面大坪里二百三十三番地　朴金珣

三日は定休日に付(四月四日朝夕刊)休刊

朝鮮春秋會の申合せに基づき内地各新聞同樣　四月三日は新聞定休日と定められましたので　四日附新聞は休刊することになりました
右御了承願ひます
京城日報社

北支經濟視察團歡迎會＝電送＝【寫眞】帝上(?)における伍堂東京商工會議所會頭の挨拶―東京會舘にて―

ロンドン特電【卅日發】 相に通告するようワルソー駐劄イギリス大使に訓令したと傳へられる、卽ちポーランドの獨立が危機に瀕し且つポーランド政府よりイギリスの援助を求める場合には直ちに同國に對し陸、海、空の軍を動員して軍事的援助を與へると

東歐諸國をも援助
英として重大外交轉換

ロンドン特電【卅日發】 イギリス政府は卅日午後緊急閣議を開催、對ポーランド政策につき愼重協議を重ねた結果、ポーランドの獨立及び國防保全のため軍事的援助を與へることを正式に決定、この旨直ちにベックポーランド外相

第十一條の兩令
來る十日より實施

【東京電話】國家總動員法第十一條に基く會社利益配當及び資金融通令及び同施行令は四月一日官報を以て公布、來る十日より實施されることとなつた

其他が徒らに協議に時日を過す間に急速に事態を進展せしめんとしつゝありと報ぜらる、斯て今日の英國政府の苦心とするところと見られる、同、一方、獨逸は右の英佛の積極的動きに對抗し英佛の準備せられざるにさきだちポーランドに進入するだらうとの觀測が行はれ、ヨーロッパの天地は極めて不安の空氣が漂つてゐる

定例閣議

【東京電話】卅一日の定例閣議は午前十時十五分より首相官邸に開會、平沼首相以下各閣僚出席先づ青木企畫院總裁より十四年度物動計畫に關し計畫說明その他の關係上之が閣議提出は多少遲れる旨報告諒解を求め、之に關聯して銀算會した

賀官方法につき打合せ並に意見交換を行ひ、次いで櫻内藏相より中小商工業者の調整均衡をはかる目的を以て中小商業調整委員會（假稱）を設けたい旨を提案、閣議の結果具體案については櫻内商工兩省が主として之に當り追つて成案を得次第閣議に諮ることとし、更に懸案の官吏制度改正問題について協議し結局鹽野法相、木戶內相が中心となつて改正案の全般に亘り再檢討を行ふことに決し正午散會した

物動計畫說明
青木企畫院總裁

【東京電話】昭和十四年度物動計畫に關し青木企畫院總裁は卅一日正式決定する運びである

目されてゐる

上準備の許す限りベリンを訪問する豫定である、なほチエンバレン首相の聲明はベック外相の回答が來つて卅一日午前十一時に行はれるものと見られてゐるが、この種の軍事的援助に關する保障は單にポーランドに對してのみならず東歐諸國に對しても行はれるのではないかとの見解もあり、すこぶる注目されてゐる

の聯議席上同計畫概要とその編成時期について報告說明し全閣僚の諒解を求むる所あつたが、既に軍需生產力擴充及び民需に振り向けらるべき資材調整も陸海軍當局と企畫院との最後的折衝の折合いがつきつゝあるので、唯事務的計畫の整理を急げばよいことになつてゐるので、恐らく來る七日の閣議に附議

英佛協議中の虛を衝き
ポーランドに進入
獨逸捨身の早業か

ロンドン特電【卅日發】 イギリス政府は卅日緊急閣議で對ポーランド軍事的援助が決定したが、右保障の細目はベックポーランド外相のロンドン訪問を俟つて協議されるはずであり、更に軍事的細目はベック外相の訪英後兩國の參謀本部員に依つて立案される豫定である、しかしてイギリス政府が今回の如く對ポーランド援助を決定するに至つたのは、イギリス從來の外交政策より見て革命的轉換といふべくこの轉換を保した要因は次の三點に歸するものと解される
【一】フランス政府がポーランド援助の用意を進めてゐる旨の報告を入手したこと
【二】ドイツのポーランドに對する壓迫が加へられてゐるので、イギリスが軍事的保障を與へるまではロンドンを訪問し得ないと稱してベック外相が躊躇してゐたこと
しかしてベック外相は三日ロンドン着、六日まで滯在、ポーツマス

ロンドン特電【卅一日發】 英國政府の獨逸包圍陣戰定の方策は大體次の如きものと見られる、卽ち先づポーランド、ブルガリア兩國をして對獨共同防衞を結成せしめ、之を以て獨逸の東南ヨーロッパ進出阻止の第一線たらしめ英、佛はこれに武器の供給、財政援助をなす、更にソ聯、土耳古の線を第二線となし、若し第一線が獨逸の壓力を蒙るとも第二線では完全にこれを防がんとするものであるとポーランド、ルーマニアはソ聯と共同戰線を欲せず、又ポーランド、ルーマニア兩國はハンガリーに對する態度如何に留意して居り英國の思ふやうに動かない有樣であるが、ドイツでは英佛

波、英佛になびく

ロンドン特電【三十一日發】 英國政府は三十一日早朝閣議を開きチエンバレン首相が午前十一時下院において發表する事項の內容に關し檢討を加へた結果全閣員一致をもつてこれを承認した、而英國政府は過般來英佛ポーランド三國が第三國より侵略を受けた場合互に援助を約すべき條約締結に關しポーランド政府と交涉中であつたが三十一日ポーランド政府からこれに參加の用意ある旨回答を受けたと言はれ

ソ聯は除外
獨逸刺戟を恐る

【ニューヨーク卅日同盟】イギリス政府はドイツの中歐進出防止のためヨーロッパ各國を糾合して一大反獨防禦陣營の結成を企圖し、チエンバレン首相は右に關し卅一日下院に於て重大聲明を行ふこととなつたが、卅日ニューヨーク・タイムス紙は右の反獨陣營からソ聯が除外されて居る旨左の如く報じてゐる
チエンバレン首相はいよ／＼卅一日の下院で反獨聲明を行ふが確聞するにイギリス政府は佛米兩國からイギリスの反獨陣營結成計畫に賛意を表した回答を得たのちこの聲明の案文を作成したといはれる、イギリス政府は當初ソ聯をも引入れて日本に間接的な牽制を與へんとしたが佛ポ兩國がルーマニア、ソビエトと提携してドイツに不必要な

東西南北

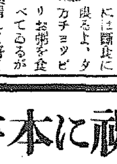

京城同人會のメンバーの鹽原本府學務局長も流石に胃腸病には勝てずスツカリ體の調子をこはし廿四貫の巨軀を持て餘してゐる今日此頃では市上聯盟常務理事のすゝめで、醫食療法を實行し胃腸病征服に努めてゐる、胃腸病には醫食に限るよ、夕べてゐるが、カチヨツピりお粥を食べてゐるがお陰で體の調子は素晴しく好くなつたよ▲と鹽原さんらしい鬪病術の效果をお披露に及んでゐるが支人達はヶ體が好くなつたといふ太つ腹に大食を詰め込まなければよいがと心配してゐる【寫眞＝鹽原學務局長】

本府辭令（卅一日付）

任京城大學豫科教授（六等）　百瀨　甫
任京城大學豫科教授（七等）　戶澤　明
（岐阜縣視學）
任朝鮮商等女學校教諭（五等）　多田華太郞
補京城第二高等女學校教諭
任郡守（七等）命全羅北道完州郡在勤　古川　賢
（全羅北道產業主事）
任郡守（七等）命全羅北道益山郡在勤　竹崎　茂
全羅北道屬
任郡守（七等）命全羅北道任實郡在勤　朴　龍　錫
同
（完州郡守）
任朝鮮土木主事に任ず（七等待遇）　岩原　潤美
補全羅北道土木主事
朝鮮土木主事　坂口　實男
任朝鮮產業主事（七等待遇）
補全北產業主事
郡守　朴　富　陽
命全北錦山郡
▲慶南道井村面長兒純根▲全北龍堤邑長澤田種治李任官待遇▲京畿中學校教諭不破正雄龍山中學校教諭▲平壤師範學校長津田信▲大邱商業商生騎▲龍山中學校教諭吉永商▲京城高商教授中▲平南理事官兒玉宗一▲

ドイツ國立銀行中央委員會

【ベルリン卅日同盟】獨國立銀行總裁フンク博士は中歐經濟開發に關する一連の構想を試み、獨伊政治提攜の經濟的轉向への發展並に北海より黑海に至る大經濟圈確立の必要を力說した、フンク經濟相は更に近く發布さるべき新國立銀行條例に言及し、外國人がドイツ國立銀行の株主となることを禁止する意向である旨言明した

を與へることに反對したため結局ソ聯は除外されることとなつた

新入學・進級御祝に本書を!!

最新刊

綜合漢和辭典

各漢和辭典の凡ゆる特色を綜合編纂せる新漢和生る!!!

文學博士　小柳司氣太著

時代の要求にピツタリ適合した斬新の編纂方法による最新漢和!!

近時日支文化提携が叫ばれ、漢字に對する再檢討が必要とされるに至り、漢字に對する研究熱は頓に隆盛の度を加へるに至つた。この時に當り、時代の要求に卽應するために全く獨創的な編纂法と形態とを以て生れたのが本書である卽ち本書は形・音・義の三方面から漢字の成立・變化・應用を說いて漢字に對する正しき理解を促し不知不識の中に漢字に對する興味を喚起するやう努めると共に、內容は能ふ限り壓縮して優に大冊の辭書に匹敵する容量を持たしめた。而も攜帶に至便な輕裝版としたから、學習用としても一般參考用としても最適の辭書であると信ずる

編纂の趣意

本書は、現代普通教育に必要な漢字に、形・音・義の三方面より簡明適切な解釋を施し且つ之に關聯する故事・熟語・成句・人名・地名等を網羅し、更に國語に關する語彙をも蒐錄し加へて漢語と國語との關係を明確ならしめ、凡そ漢字に對するあらゆる知識を系統的に理解せしむる目的を以て編纂したのである。

漢字に對する凡ゆる知識を綜合せる本書の內容

【字源】常用漢字には悉く其漢字の起源を詳述し併せて篆字をも揭げた。
【應用】普通字を列擧して應用を示す。同音には主として形聲文字を揭ぐ。
【字音】漢音・吳音・慣用音・促音・延音等を記して現代の要求に順應
【熟語】現行の中等學校國語漢文教科書は勿論生きた語彙を採錄し簡明適切。
【逆字】熟語を頭字により排列したる外個個排列による熟語表を揭げた。
【備考】漢字の形體又組織と他の文字との比較。正・俗・略・誤字を辨ず。
【名乘】難讀の末尾に名乘欄を設けて其の漢字の用法を知らしむ。
【姓氏】姓氏の難讀なるものを所錄したるは著者が用意の一端である。
【支那語】將來支那語の研究に必要なるを信じ、支那熟語約一萬を記載した。
【同訓異義】訓を同じうして文字を異にせる漢字の用法と差異とを詳述した。
【助字】漢文に於ける助字の研究は重要である。用例を擧げて用法を解說す
【索引】部首索引による索引を採用し、同音索引に精密なる音訓索引を付す。

體裁
▣新裝三六判・總頁約
▣五段組・一三八四頁
▣最新巧緻小型寫眞凸版
▣函入クロース裝函入
▣漢字數九三四七字

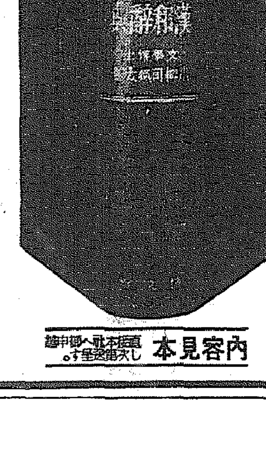

內容見本　直接本社へ御申越し次第送呈す。

●定價金三圓
特價　二圓六十錢
書留送料　內地三十二錢　鮮內・臺　二十一錢　滿・支　三十四錢

附錄（百七十頁）
○同訓異義
○助字篇
○音訓索引

●東京市日本橋區本町　振替東京二四〇番
株式會社　博文館

社説　國體の明徵へ
改正教育令一周年を迎ふ

改正朝鮮教育令が實施されて早くも一ケ年を經過した。即ち、畏れ多くも一視同仁の大御心は、そのまゝ半島教育の上に燦乎たる輝きを見せつゝ、意義深き過程を經て來たのである。

◇

顧みるに、從來制度が改正され來れる教育令は、その民度の向上と共に漸進の足どりを辿つて來たとはいふものゝ、たゞ實事主義に重點を置きたる結果、皇國臣民たるの自覺認識の上には若干の遺憾がないではなかつた。

◇

然るに國體明徵、內鮮一體、忍苦鍛錬を教育の三大方針とせる新教育は、着々その實績を舉げ、教育勅語の御趣旨を遵奉して忠良有爲なる皇國臣民の育成に努めると共に、社會文化の進展を圖り、以て國運の興隆に資すべく、國民生活の安寧と福利の增進に寄與せしめんとを期したのが、新しき改正朝鮮教育令である。

時偶々支那事變を契機として、澎然と湧れる全半島を掩ふ愛國熱を中心に、內外の社會情勢は殆ど往時の面影を一變するに至り、國民思想の醇化、皇國臣民たるの信念の深められたるを機に、一層この傾向を助長濃厚ならしむるため、先づ教育に內鮮の別を廢し、その內容を充實し、以て日本國民としての忠誠を…

◇

たゞ、それ、形容の上においては、國語を常用すると否とに依りて區別されたる小學校と普通學校、中學校と高等普通學校、女學校と女子高等普通學校とを一貫の名稱に統一したるのみの觀あれど、その內容に至つては然らず、國體の本義を闡明し、肇國の精神を根幹とし、日本精神の涵養を基礎とするの實行の上にも皇國臣民たるの本分に徹せしむることゝ、その成果は燦然と國體の觀念に向けられ、各學校に於ける訓育方針もまた、茲に集注され、從つて有形無形、沿々たる實績を舉げ來つたことは見逃し得ない事實である。

◇

しかも、實施なほ一年、十二分の結實を招來するには早いが、更に內鮮共學の實を徹底し、兩々相携へて忠良なる臣民たるの道に邁進することが、やがて一視同仁の大御心に副ひ奉る所以なるを自覺し、當路教育者の一層の努力を熱望すると共に、半島全民衆もまた、思ひをこゝに致すべきである。

伊の隱忍にも限度あり　事態最惡化へ急轉
佛首相の演說をガイダ氏反擊

【ローマ三十日同盟】卅日夜のダラディエフランス首相のラヂオ演說に對しイタリー政府機關紙ジョルナーレ・デ・イタリアの主筆ガイダ氏は卅日の紙上に「反駁して反對」と題する論說を發表、ダラディエフランス首相の演說內容に痛駁を加へると共に、フランスにしてその頑迷な態度を變更せざる以上イタリーの忍耐にも限度があり佛伊關係は非常に惡化の事態に至るであらうと警告した、その要旨次の通り【寫眞…ガイダ氏】

フランスは二十九日のダラディエ首相の演說により今まで中間の者で決定的に閉鎖する意向を示した、イタリーは依然隱忍して時期の來るのを俟つであらう、しかしムツソリーニ首相が週日の演說で指摘した如き佛伊兩國間の溝は一層大きくなるのみであらう、ダラディエ首相の演說は虛僞に滿ちて居る

チユニス　におけるフランス、イタリー兩民族の人々はフランス人十萬八千人、イタリー人九萬一千人と發表して居るが、そのフランス人の中には故意にフランス國籍に移されたイタリー人とその子孫が含まれて居り、實際イタリー人の數は十五萬人である、ダラディエ首相は一九三五年イタリー、フランス協定を有効なりと稱して居る

右は　當時アフリカに關するフランス、イタリー兩國關係を否定せんとしたものであつた、又兩國關係も昨年ダ月の對佛通牒に述べられた様に當時と全く情勢が變つて居る、然るにフランスはかゝる變化を否認し飽くまで佛伊關係がエチオピア戰爭前と同樣であるとの態度を續け兩國現在の行き詰つた關係を打開しようとしない、かくて我々はフランス政府國家の領土と

權利　との問題につき詳しく論ずる事を欲しないものとするのほかない、フランスとしてはいつまでも誤述な態度を續けるのもよからう、しかしフランスに警告するが、佛伊關係をこのまゝ放任する時は益々惡化するのみで、最後には果して何處へ行くか、それはフランスは熟慮する必要があるだらう

上程議案全部可決
京城府會きのふ閉幕

京城府會の最終日第十四日は卅一日午後二時廿分開會、議第二十五號土地買收處分の件乃至議第四十三號建物無償讓渡の件を一括上程、第一讀會を開き、柳本內務部長から原案を說明、大梅、上杉、木下の議員からそれぞれ質問、種餘の議會を省略し原案通り可決續いて議第四十四號中央卸賣市場設置に關する件議第四十五號花園町公設市場位置、面積、設備變更の件、議第四十六號附加稅賦率決定の件、第五十一號京畿市場使用料決定の件、第六十二號水產市場廢止に關する件、第六十三號水產市場案市場廢止の件、第六十六號昭和十三年度一般會計歲入出豫算追加の件等を一括上程

柳本內務部長より說明があつて何れも原案通り可決確定したのち、第六十四號昭和十二年度一般會計及び特別會計歲入出決算の件を上程特別委員十五名に附託することになり詮衡委員に馬場、赤狄、李鉉範三議員を舉げ同二時五十分休憩、同三時五分再開、馬場詮衡委員より詮衡の決果を報告

第六十六號中央卸賣市場鮮魚部營業權に關する件、同六十七號中央卸賣市場青果部卸賣營業權に關する件を一括上程第一讀會を開き、柳林特別委員長より報告あつて、中央卸賣市場青果部につき高橋府尹、山田總務部長からそれぞれ說明

南條議員　中央卸賣市場青果部代行會社に收容すべきものを委託業者として了つた理由をきめてあるものに何故決定したか、昭和十二年四月一日以前に何故決定したか

山田總務部長　委託業者としての權を收めてあるものとしたのはこの代行會社に成るべく多くの業者を加入させる意思にほかならぬ

同四時十分休憩、同四時二十五分再開

上原議員　中央卸賣市場の鮮魚部を直營にし青果部を代行させる理由如何、鮮魚部を代行會社にやらせる意思はないか

柳本內務部長　今後の狀況を實際において見た上善處する

かくて第二、第三讀會を省略して修正案通り可決、石原議員の動議により特別府稅制定に關する意見書提出の件ほか四件の上程は見合せることとし高橋府尹の挨拶に對し議場閉議長より發辭あり、同五時二十分昭和十四年度豫算を議了して終了した

良民のSOS
皇軍へ救援請ふ

北京特電一兵も還さぬ我が討伐の目をくぐつて支那民衆に暴虐の限りを盡してゐる共產第八路軍の暴戾は枚舉に遑なく、到るところ衰微なる非賊の擬兵を推き退いてゐるが、共產軍八路軍が跳梁してゐる某縣では彼らの略奪なる物資徵發の結果、縣內は極度に疲弊し、住民の大多數は口實をもうけて縣城から田舍へと食糧を求めて避難してゐるが、これを看見した八路軍政治部は即日戒嚴令を發してこれら避難民の食糧を全部押收したので民衆は他に食糧を求める道なく餓死者は路傍に充滿し悲惨の狀を呈し…然るに八路軍は軍民一致の精神を缺いたとの理由で生存者を鞭打ち上全部を斬殺して目を覆はしめる慘狀を呈した

この共產第八路軍の暴行虐殺は地方農民怨嗟の的となつてゐるが、赤化宣傳中の八路軍は、漢奸整理を口實に良民の土地を沒收し、人質として放牧し釋放を條件に金品を要求する一方、軍民一致の持久戰と稱して各村から壯丁を強制徵集し、操練を強要して軍隊に編入するなど三月初旬來二百餘件の被害を見せてゐる、この暴狀に縣下農民代表劉玉昆氏は各村からの農民哀訴狀百六十通を携へて皇軍を訪問、日本軍の來援と共匪剿滅を嘆願した

更に山東省政府警察局にも共匪地區避民から次の如く投書が殺到し八路軍地獄から救出され日を待望してゐる哀れなる有樣を物語つてゐる、投書の一は

某村の投書題から「私の村に駐屯する八路軍の最近の稅金は益々多くなり、第一回は集部隊に四十元、偽縣政府に每畝十五元、其他を合せ合計一千元餘を取られました、これでは生きてゐる方が苦しみです、一日も早く剿滅して下さい」

その一は某村の事務某から「當地には八路軍、偽縣政府、有力三軍等數千に上り、當縣からの給養支出も莫大に上り、全く生活の途なく生きた氣持はありません、何時になつたら我らは救つてゆくのか、この上は死を待つばかりです」と切々たる情を訴へてゐる

本年度補助金は昨年度の倍額
―產金獎勵に關する規則改正に就て―　穗積殖產局長談

產金五ケ年計畫は既に第一年を經過し正に第二年を迎へ朝鮮の產金に對する國家の期待は極めて大である爲、政府は多額の豫算を計上して目的達成上あらゆる方策を講じ金礦業の獎勵助長に努めてゐるが、直接の助長策として今日まで採用し來つたものは探鑛獎勵、製鍊獎勵及び選鑛設備獎勵、共同選鑛設備獎勵、低品位金礦石賣鑛獎勵等で產金計畫の遂行を圖る上に於ては未だ決して十分とは考へられず

殊に　昨今の時局に於ては本計畫が一層強化する必要に迫られてゐるので、更に有効適切なる獎勵施設を開設すると共に現行制度を擴大し、併せて法規の不備缺陷を補正して運用の合理化を必要と認めるに至つたので本府では種々研究を重ねた結果本年度豫算に於て殆ど昨年度の倍額に達する思ひ切つた增額が行ふ一面、新に製鍊設備と砂金のボーリングに對しても補助金を交付する制度を設くることとなつた、之に伴つて採鑛獎勵金交付規則及び製鍊設備獎勵金交付規則を改正することとなり、夫々卅一日附官報を以て公布せられたが殖產局では同規則改正の要點を以て左の如く要領を明示した

一、砂金のボーリング獎勵

從來砂金の試鑽に對して補助金を交付した事があつたのであるが產金計畫を遂行する上に於て砂金鑛業は急速且つ簡易に着手の目的を達し得る事情にある爲ボーリングを獎勵して試錐一箇所に付六圓五十錢以內の補助金を交付する制度を復活させたのである（本年度は豫算の都合上一箇所五圓程度の見込である）この補助金を受けんとする者は他の一般獎勵制度と同樣に每年四月中に總督府に申請書を提出すべきであるが、本年に限り特に五月末日迄に提出すればよいことになつてゐる

二、製鍊設備の獎勵

從來精機選鑛設備に對しては獎勵制度が設けられてゐるが、製鍊設備に對しては之を缺如してゐたものを、今回の規則改正により追加せられたのである、本獎勵金の交付を受けんとする者は砂金のボーリング同樣每年四月末日迄に申請書を提出すべきであるが、之亦本年に限り五月末日迄に提出すればよいことになつてゐる

三、獎勵金交付手續の變更

1　探鑛獎勵

從來探鑛獎勵に關して指令を受けたる金山が計畫を變更せんとするときは作業を中止して認可申請をなしつゝあつたのであるが、產金上不合理の點があるので、今回の規則改正に依り計畫を變更する場合は勿論、探鑛を休止又は廢止せんとする場合も詳しく認可を受くることになつたのである

指令　を受けたる金山は每月十日迄に探鑛狀況を報告しつゝあつたのであるが之を改正して三ケ月分を取纏め報告すれば足ることに事務の簡捷を圖り且つ本報告及び其他探鑛計畫の變更、休止、廢止等の手續は鑛業代理人又は主任技術者に於て鑛業權者に代つて行ふ事が出來ることとなつたのである、尚從來獎勵金の交付を受くる鑛山を讓渡せんとする時は事前に朝鮮總督の認可を要することとなつて居たが、鑛業者にとつて種々不便を生じ實情に副はぬ點に鑑み讓渡讓受は、讓渡讓受權者連署の上獎勵金の交付を申請すれば引續き獎勵金を交付することに改められたのである

2　其の他　今回の規則改正に依り申請手續及びその様式に於て不備なる點が相當是正せられてゐる、從つて今後は改正様式に依つて申請を要することに注意が必要である

以上の如く今回規則改正の要點は砂金のボーリング復活と製鍊設備に對しても獎勵金が交付すると同時に、手續上の不備缺陷が改正せられたものにして、新たなる制度に限り本年は五月末日までに申請書を提出すれば足るのであるが、從來より行ひつゝある一般探鑛、鑛業探鑛機械選鑛設備の如きは例年通り四月末までに申請が必要とすることは勿論にして、しかも其の申請方式は金鑛業たると特殊鑛物たるとを問はず總て改正様式による事に特に留意せられたい

極東　合經濟　開發計畫

第三次五ケ年計畫における極東地方の開發に關しては第十八回黨大會開催を契機として大々的に極東經濟機關において論議されてゐる模様であり、その都度本紙要報の如くであるが去る二月二日プラウダ紙論說においてハバロフスク地方に於ける第三次五ケ年計畫詳細に關する論文が掲載され、可成り詳細に之に關して述べてゐるとは既報の如くであるが、その中重要部分を列舉すれば左の如くである

哈府　地方は第二次五ケ年計畫の結果經濟方面で可成の躍進を遂げた、即ち同地方に於ける石炭採掘は五倍、石油採取は二倍、鐵道輸送は三倍に夫々第二次五ケ年計畫中に增大し漁獲物の如きも二倍となり、小賣商業は一九三三年に四億三千二百萬留であつたものが第二次五ケ年計畫末には…億九千萬留となり、地方豫算は四億以上となり、農業の共營化は九〇%に達してゐる

第三　次五ケ年計畫の主要問題としてはオホツク海の綜合的經濟組織を考慮しなければならない、即ち之はオホツク海における運輸組織の發達建設を單一計畫により行はんとするものであり、此の計畫は勘察加、北樺太、オホツク沿岸、シャンタル島、黑龍江河口等を包含するものであり、コルイマの開發、勘察加の石炭石油業の發展、北樺太における石炭石油採掘の發展、黑龍江、勘察加及北樺太における漁業、加工業等々之等を第一計劃上の同業部門を投資せしめる様に有機的に組織することである

都市　建設としては哈府の問題を主要問題とし、同地に製油工場を建設し北樺太の原油を精製して沿海地方中心地及び本邦に送油輸送せしめ、又コムソモリスク市間の鐵道を建設する

更に　地方の消費用燃料の問題として石炭石油資源の採掘を念頭せしめるとが第三次計畫の主要問題であり石炭業に關してはブレヤ炭田に在る爲七千六百萬噸の石炭（之は極東石炭埋藏量の九七%に相當する）を本計畫中に採掘に着手する

鉛、亞鉛工場建設

第三次五ケ年計畫に於てウスチ=カメノゴルスクに一大鉛、亞鉛工場が建設されることになつてゐるが、その建設は本年着手されるはずで先づ同地への鐵道支線、發電所、補助的企業、住宅の建設から開始される豫定である

鐵道建設計畫

プラウダ紙所報に依れば、第三次五ケ年計畫に於て建設され運轉を開始する鐵道は一萬一千粁、複線工事は八千粁となつてゐるが、本年中に建設或は運轉を開始する鐵道はウオロチヤエフカ=コムソモリスク、カラカンダ=バルハシ、ルブツオフカ=リツデル、モスコー・ドンバス鐵道幹線での他があり、本年建設に着手するものにカザリ=アクダウリマ、アクモリンスク=カルタラ（八四〇粁）等がある

同じく三百九十粁のキズリヤル=アストラハン線があるこれをもつて見ればコムソモリスク=ウオロチヤエフカ間は本格的運轉を開始しなかつたものと見られる（カット寫眞はソ聯マグニゴルスクの製鋼工場）

企畫係を新設
鮮鐵の機構改革

鮮鐵では最近の業務の激增に對處するためかねて機構改革につき研究中の處、今回新たに調査課に「企畫係」を新設する一方これまで運轉課にあつた「特輸係」を調査課に移し、經理課の購買係を第一、第二の兩係に分ち、更に同課に「物資調查係」を新設、四月一日より實施することになつた、即ち企畫係は國家總動員關係事務を一手に引受け、又購買第一係は金屬製品、第二係は非金屬製品の購買事務に新設の物資調查に專心する等、時局が生んだ新設係として合理的機構改革をすることゝなつた

中小產業調整
委員會（假稱）設置

【東京電話】政府は戰時產業統制の強化に伴ふ產業界の波紋狀態を是正するため卅一日の閣議で中小產業調整委員會（假稱）を設置することに決し、これが具體化を內閣相、八田商相に一任したが、委員會長には商相が就任し副會長には商相次官、關係各官廳高等官、民間委員には一般有識者及び民間商工業代表、學識經驗者を任命する筈で、來週中に八田商相、內閣相の間で大綱を決定し準備を待つて近く正式決定の上可及的速かに委員會を開催する豫定である

夕刊後の市況

◇大阪短期取引所…

大新	六三四〇	一	高
新東	一三二四四	一	安
鐘紡	一四三四二	二	安
滿業	七一四四	二	高

放射線

【神奈川】平塚、二宮は、桃の花の眞つ盛り、金目川堤の櫻は、この十四、五日が見頃

【石川】羽咋郡富山町の[illegible]…都內に入り故郷の[illegible]もとに北支戰線の訪問へ

【埼玉】[illegible]の櫻まつり（觀花祭）は四月一日から九日まで

【京都】清水に城南と出現した保津大橋、竣工式は四月六日頃

【大阪】醸造化學の恩人、大日本醤油吹田工場長醫學博士谷義孝氏が廿五年間の研究むくいられて四月八日日本醸造學會から表彰される

【兵庫】淡路の觀光アランは各方面から——淡路の春は鳴門の觀潮から

【高知】富田寺次郎氏逝いて一年、郷里安藝郡川北村小學校前に銅像を建設した、除幕式は三日

【愛媛】伊豫から土佐へ伸びゆく鐵路、西國循環線の一部、宇和島線改良工事の幾部、近永、吉野生間は九月竣成の豫定、吉野生から江川崎間は近く着工される

【島根】響灘官の轉業防止策として四月から初任給二十二圓を三十五圓に引上げる

【廣島】鞆の浦の遊覽船增行事は五月の七、十、十四、廿一、廿八日の五回に亘つて賑やかに……

【山口】下關驛頭貨客のラツシユは文字通り狂瀾怒濤、殺人的盛況つゞく

【宮崎】宮崎縣廳よ公娼廢止です全國で第九番目の斷行です

【北支】全北支在住の日本人數は中島人を加へて十四萬二千餘名、總員は天津つぎは北京、青島、濟南、石家莊その他（二月末現在）

早稻田大學の講義錄

校外生募集

入學の好機

四月、新學年開講、向學の志に燃ゆる青年男女は早くも熱心に勉學を開始した。

然も申込者は內地は勿論、朝鮮・臺灣・滿洲の各地から今なほ續々と殺到しつゝあり、躍進日本の爲め寔に賴母しき極みである。

今が入學の絕好機であり、機會を摑むことこそ凡有る成功の第一步であるから、諸君も一日も早く入學して他日の大成を期されるやう切望する。

詳細は內容見本により知られたし。

中學講義　毎月一回　前後期各一年修了
女學講義　毎月一回　一年半修了
商業講義　毎月一回　一年半修了
電氣工學豫備講義　毎月一回　一ケ年修了

專門學校程度
政治經濟講義　一月一回發行 一年半修了
法律講義　一月一回發行 一年半修了
文學講義　一月一回發行 一年半修了
建築講義　一月一回發行 一年半修了
電氣工學講義　一月一回發行 一年半修了

內容見本は必ず自分の望む講義錄名を書いて申込むこと。

東京・牛込　早稻田大學出版部　振替東京一一二三　電話牛込三四五

MARUZEN MARUZEN MARUZEN MARUZEN MARUZEN MARUZEN

國產ロンド輪轉謄寫機

新自動送紙式六號型

用紙を置きハンドルを廻せば、綺麗な印刷が出來る——誰にも簡單手輕に扱へる國產第一級の優秀機

[illegible]

京城府本町二丁目
丸善株式會社京城支店
電話本局(2)代表六一四一番 六一四六番
振替貯金口座京城三四四番

總督認可　京城第一自動車學校

先進完備、入學隨時、實習場…、實任教授…、各道試驗準備完備
自動車ヲ學バントスル者ハ他ノ追從ヲ許サヌ本校ヘ來レ
一錢切手封入申込規則進呈
京城黃金町六丁目（明治座前）

阿波共同汽船出帆

大連、安東、城津、南浦　第三共同丸　三月三十一日　午後入港
天津、大連、鎮南浦行　第三陽丸　四月二日　午後入港
苺美丸　四月三日
○朝鮮郵船…
ジャパンツーリストビューロー…
仁川府港町　代理店　野口商會　電話…

商業登記公告

[illegible]

昭和十四年參月參日登記
京城地方法院春川支廳

◇新學年用學習受驗參考書は定評ある山海堂優良參考書を御獎め致します!!

小野圭次郎著（元松山高等商業學校教授一一オノケイ先生と敬愛せらるる）
- 最新研究 英文の解釋
- 英語の作文
- 英語の文法
- 初步の英文法
- 英語の單語
- 英語の熟語
- 特選英短文集
- 特選英文法（附入試問題）
- 特選英單語
- 特選英熟語
- 特選英語のアクセント
- 特選英語の諺と謎

山海堂編輯所編
- 一年の英作文
- 二年の英作文
- 三年の英作文
- 英作文入門

佐藤正範著
- 國文の解釋
- 漢文解釋法
- 國文法の要領
- 漢文法の要領

湯地孝著　現代文の解釋
服部大種著　國語の單語
太田資郎著　物理學講義
大島久太郎著　物理の精解
滋賀多喜雄著　物理の解法／化學の解法
桑原親通著　日本歷史／東洋歷史／西洋歷史
川合重太郎著　日本地理／外國地理
白井學之丞著　榮冠代數學
吉田信夫著　代數幾何の研究
寺野省三著　受驗算術の研究
松崎末雄著　受驗國語の研究
鈴木豐著　動物學の講義／鑛物學の講義
宮本幸惠著　植物問題の答案／用器畫法演習
山海堂編輯所　專檢の圖畫／國語書取の答案／國漢熟語の讀み方と解釋

中學校各種受驗參考書目錄　贈呈
東京市神田區神保町三　振替東京二一六九一番
山海堂出版部

內容本位体裁堅牢最低價格を三標語として居ります、新學年御贈答用に最適

六大學リーグ戰 練習場巡り【2】

東京支社發

明大の卷

雰圍氣和やか 力強い先輩團の協力

問「一壘には誰を持つて行きますか」

答「兒玉と清水それに投手の杉に練習をさせてゐる」

問「遊撃、三壘は?」

答「大木の遊撃、阿瀬の三壘、二壘へには宮本と河西」

問「打順はどうなる?」

答「一番飛田、二番伊藤、三番加藤、四番兒玉までは不動、阿瀬か清水が五、六番、以下龜田、大木、松井と續けたい」

問「今年も優勝の自信があるか」

答「勝運といふものは全く恐ろしい、今度は駄目だと思つてゐる時でも優勝が轉がり込んで來た、試合は勝つものだと思ひ込んだ選手は、どんな危機に襲はれても實に落付いて一つ〳〵の試合に全力を盡して呉れる、負けると思つて試合をしたのでは勝てつこない、勿論今年も優勝さ」

問「どこが一番警戒しなければならぬ相手か」

答「慶應だらう、高木のヒネクレ球を打ち惱んで漸く球に馴れたと思へば白木の速球に變へられる白木の球が打てる打てないは別として、選手自身全くがつかりして焦つてしまふ、得點をリードされて焦つてゐる時にこのリレーを巧くやられると降參する」

問「早稻田は?」

答「若原君の模倣から脱した石黑の進歩は相當なものだらうと思つてゐる、石黑、松井のリレーも相當警戒する必要がある」

問「小楠は?」

答「サアー」

○　○

これだけの話を谷澤監督から引き出して置いて、球場に眼を轉ずる

第一軍と第二軍が練習試合の最中

守備についてゐる一軍は、捕手の松井が投手板に立つて捕手は上杉、一壘は兒玉と清水が交互に守り、二壘龜田、三壘阿瀬、遊撃大木、左翼加藤、中堅飛田、右翼伊藤、二軍の捕手をやつてゐる塚邊が外角球に巧にバットを合せて右翼のファウル・ラインすれ〳〵に鋭い當りを出すと、よいスタートを切り脱兎の如く飛び出した伊藤があつさりグローブに入れる、伊藤の打たれた球に對するカン、球の落下點に達するまでの走り方

昨秋 に比べて長足の進歩だ、これで今度は一軍が打つ、二軍の投手は捕手の御子柴、思ひ切つて投げ込む速球に、練習日とは違い正選手連は全く打ちあぐむ

「ミコ（御子柴の愛稱）もつと緩く投げろ」

ベンチの谷澤監督から指令が飛ぶ、打ちつ打たれつ失策もかなり出て試合は七回ゲームで四對四の引分、兒玉、清水、藤本の投手團はこれで練習を切上げて合宿へ歸る、後には谷澤監督がノック・バットを提げてやをら本壘の傍らへ歩いて行く、シート・ノックだ、外野手は中堅後方に一列縦隊に並んで杉浦新先輩の打出すノックを待つてゐる

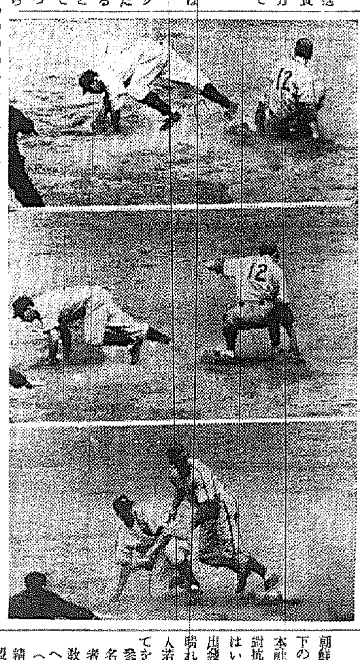

モーション解剖

内野 は捕手に松井、塚邊、上杉、御子柴、一壘に杉、内山、二壘に龜田、龜井巖、三壘に阿瀬、河西、遊撃に大木、宮本が守備位置につく、谷澤監督のノックは一人に十五、六本、右に左に、強く又緩く、そして一つ〳〵の球の捕り方、捕つてからの送球への投球法など微細な點にまで注意を與へる、走者一壘の時の内山の壘からの出方がどうしてもうまくいかぬので、バットを提げたまゝ一壘に出掛けて手を執つて教へる

外野 のノックを他の選手にまかせた杉浦君が三壘の後に立つて三壘後方に打たれる邪飛球に對するグローブの出し方を阿瀬にコーチする、ベンチには大先輩の海老塚氏が若い選手の縱横に走るのを愉快さうに先刻から見守つてゐる、明大四連覇の原動力として誇る「先輩團の協力」がうらやましいばかりの美しさで、和泉の球場の雰圍氣を和やかなものにしてゐる

快適なハイキング（4） 京城近郊のコース

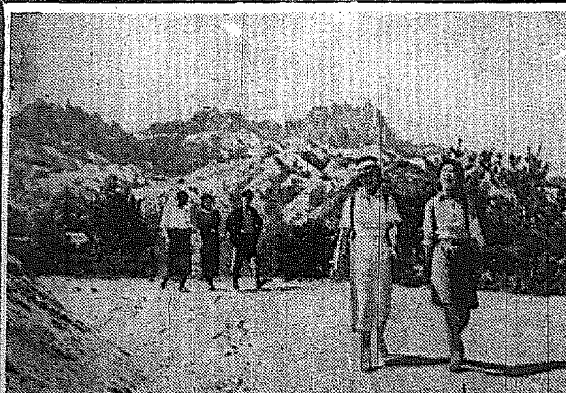

▲津寛寺

靈泉—（バス）—碌磻里—佛光里—津寛寺—碑峰—僧伽寺—孝子町

靈泉—碌磻里—佛光里—宗開里までは宗開里の峠を越えて萬村から右に折れ、溪流沿ひの小路を東南に登ると約二十分ほどで津寛寺に到る

寺から約五六分程谷川を遡行すると出合にぶつかる、この合から右手の支流を登りつめ砂尾根に取ついて尾根通しにぐん〳〵登ると碑峰の西側に出る、寺から約一時間こゝから碑峰へは岩峰の北裾をまいて東側に出て、僧伽寺から登るコースを逆つて頂上へ立つ、下は僧伽寺—新營里—北門—孝子町と二時間程もかゝれば樂に歸還出來る

道峰山・五峰

北漢山の北方に牛耳嶺の乘越えを境としてかぐろい岩峰の一群がある、即ち五峰と道峰山で、五峰は伏鉢状の五つの岩峰を連ね、道峰山は岩骨も露に絶壁状の前壁を中空にそばだてゝゐる、最高峰は紫雲峰（七四〇米）と呼ばれ、四方に岩稜を派して極めて起伏の多い地形をなしてゐるこの主峰紫雲峰へは倉洞、望月寺從峰及議政府を起點として種々なルートをとることが出來、山のスリルも味はへてハイキングの對照として魅力あるコースを備へてゐる

◇倉洞驛を起點とするもの

牛耳嶺コース（一般向）

倉洞—牛耳里—牛耳嶺—牛耳岩—西尾根—紫雲峰

▲徒歩距離は二四粁、所要時間九時間

△紫雲峰

倉洞驛より牛耳里までの約三粁は割に平坦な道路で思はずピッチは擧る、牛耳里までくると西北遙に北漢と道峰の接部となる牛耳嶺が如何にも峠らしいなごやかな姿でハイカーを招く、招かれるままに牛耳嶺指して小川沿ひにだら〳〵上りの小路を辿ると何時しか峠に立ち、行手に五峰奇岩が目に映る岩頭連狀の

岩頭 に灌木許でも俯せたやうな奇岩が行儀よく列んでゐるのも面白い、牛耳嶺からはコースを東方の砂尾根にとり牛耳岩指して登つて行く、途中所々に岩塔が立つてゐるが堤を巻いて之を避けやがて牛耳岩頭尾根の無名峰に立つ

この峰からコースを北にとり砂尾根傳ひに進むと紫雲峰から西へ走つてゐる尾根にぶつかる、これから先

紫雲 峰の西稜部までには二ヶ所ほどの岩場がある、最初の岩場は人梯を組んで登るか又はその岩場に斜に走つた高さ四米程のクラックを登ると簡單に乘切ることが出來る

次の岩場に向つて右側の岩稜をまき、少く降り岩壁の上に出る、壁は北側へ草附を下り、更に岩尾根傳ひに行くと砂尾根に出る

右手 に往路を眺めながら砂尾根通しに登り、最後に藪を分けて草附の無名峰に立つとギヤツプを距てゝ紫雲峰の岩塔が目の前に現はれる、普通はこの無名峰から下山するのであるが、相當山慣れのしたハイカーには紫雲峰の登頂をお薦めする、先づ西側のギヤツプからテレスへ乘り、そこから西に向いた長さ約四米程のクロアールを乘切ると南向きに開いたテレスに出る

この テレスから南向の岩壁に走るチョックストンを持つた約七、八米程のチムニーを攀るとやがて峰頂に立つことが出來る、これ以外にも二、三のルートはあるが省略する、降りは攀じたコースを下降するのが最も安全である

通園庵コース

◇倉洞—開通庵—牛耳岩西尾根—紫雲峰

▲徒歩距離・二〇粁一〇、所要時間、三時間半

▲行程

牛耳洞へのコースを辿り蔵御面事務所の前を過ぎてだら〳〵坂の途中から右に外れると田舍の土堤路に出る、この土堤路傳ひに道峰山を目標として西北に進むと雑林にかこまれた放牧里の部落に入る、この部落を過ぎ稍、小松に蔽はれた溪流沿ひの小路を辿ると砂尾根の乘越に出る

この 乘越を下つて無愁洞コースに合し尾根の中腹を縫つて更に溪沿ひのコースを辿るとコースに合流する、これから先は相當の急坂となるが暫く登ると開通庵に到達、開通庵から背後の溪傳ひに藪を分け牛耳岩の西稜をまいて登るとやがて西尾根の無名峰に出る、これより紫雲峰に到るコースは一コース同樣

【寫眞—道峰山を後に】

双輪驛傳迫る 各町選手猛練習

朝鮮自轉車競技聯盟が、非常時局下の青年輪人に贈る劃期的事業、本社後援の京城、仁川間往復各町對抗五十一哩自轉車驛傳競走大會はいよ〳〵九日午前十時本府前を出發して華々しく開幕されるが、晴れの榮冠目指して各町の輪人若人は血みどろの猛練習を續けてをり戰機はいよ〳〵熟してきた

參加申込は四日までに正選手六名、補缺二名、所屬町名、責任者氏名等を連記して、本府社會教育課内朝鮮自轉車競技聯盟宛へ提出するやうになつてゐる（參加金不要、參加資格は國民精神總動員京城府聯盟の各町聯盟員に限る）

鮮鐵劍道陣 五新人を迎ふ

鮮鐵劍道部に本年度の新人五氏が入部した

藤枝	勝生	二段	神戸高工
赤星	孫彦	二段	京城高商
島田	正典	二段	長崎高商
河野	通信	二段	京城商業
溜留	清武	二段	鹿兒島二中

蹴球部にも五選手

鮮鐵ラグビー部には左の五選手が新しく入部した

▲和田政雄（明大）FW▲山本博（明大）大學の雄明大の名フオワードとして活躍した至寶▲小島安郎（京商）FW▲冬木登（遞商）—B▲高倉哲夫（遞商）

養正軍零敗 鐵道連勝

全鮮ラグビー・リーグ第十二日戰養正對鐵道戰（第二次）は卅一日午後四時半より龍山鐵道球場で上野氏審判、養正先蹴に開始、前半二七、後半四一と一方的ゲームに終始され結局六八對零で鐵道が連勝した

鐵道 68（41 27 / 0 0）0 養正

【鐵道】倉本 井子口 山田 永田 本田 木塚 野 高山 大秋 山林 前飯 京和 秋濱 冬旅 日

FW HB TB FB

【養正】

けふの運動

拳闘　一日午後七時、全朝鮮拳闘選手權大會、主催・一般對學生戰、七時、太平通朝鮮日報社講堂

新刊 ▼**縮版大册**— 正價は從來本の三分の一に相當す、「見本」に詳し。

斯學の權威を網羅して着手以來十有八年を以て支那古典の代表的名著を從來の誤脱、錯簡、乃至古人の誤讀を訂して邦譯詳註せる菊判八拾八册を其のまま大判拾册に縮版す

豫約募集（限定部數）

國譯漢文大成

新東亞建設と傳統愛護の基礎寶典

希臘羅馬の古文明は疾に其故國に泯びて歐洲近代文化の根柢となり、**支那印度の東洋古文明の精粹は、潑剌獨り我が日本に活きて宇内無比の傳統精神を培養した。**

今や躍進日本の使命は重い、傳統精神の强化、徹底は愈々緊要の度を加ふると共に、新東亞建設の將來は、益々千古傳統の斯文を閑却するを許さない。

且つそれ、新眼を以て古典を看よ、恒に古くして恒に新たなるは古典である。人間靈智の最高峰であり、悠久盡きざる神智の源泉である。單に父祖傳統の學たるが爲めのみではない。

◎經子史部 二册（從來本廿册分） 四書、五經等の經書と、老、莊、墨子等の諸子廿餘種と左傳、史記等の史類を收む。

◎文學部 二册（同二十册分） 楚辭、文選、唐詩選等詩文の外に、古來難解とせられたる戲曲小説の代表的名著を網羅す。

◎續經子史部 三册（同二十四册分） 古來政教の寶鑑と仰がるゝ古今の大史書 資治通鑑（本會本として二册）と廿二史劄記等を收む。

◎續文學部 三册（同二十四册分） 支那の代表的八大詩聖、即ち李太白、杜甫、韓退之、白樂天、蘇東坡、高青邱、王維、陶淵明の全集を徹底的に詳解詳説す。

執筆諸家（イロハ順）

法學博士 岩垂憲德　文學博士 服部宇之吉　文學博士 林泰輔　文學博士 岡田正之　文學博士 小柳司氣太　文學博士 加藤繁　文學博士 宇野哲人　文學士 久保天隨　文學博士 安井小太郎　文學士 山口察常　文學博士 箭内亙　文學士 藤田劍峰　文學博士 幸田露伴　文學博士 小牧昌業　文學博士 兒島獻吉郎　文學士 公田連太郎　文學士 後藤朝太郎　大學教授 笹川臨風　一高教授 佐久節　教授 宮原民平　文學博士 鹽谷溫　大學教授 釋清潭　拓大教授 平岡龍城　文學博士 鈴木虎雄

◎**全拾册**（從來本八拾八册を全部收載）

— 四六倍豪華大判一册平均二千頁

正價 百五拾圓（前金一時拂百四拾五圓）

— 既刊八拾八册は四百四拾圓

詳細 **見本** 及規定は端書又は電話にて御申越次第送呈す

申込締切 來る四月末日

規略

毎月拂　金七圓五拾錢宛來る五月より毎月五日迄に、廿ケ月間拂込 —（一册拾五圓に相當す）—

申込金　金五圓（但最終會費中に加算）

送本　本年六月より隔月に一册宛送本（要送料）

— 全册又は四册（既刊正編四十册分）申込隨意、規定は見本に詳し。

東京市神田區小川町一ノ六　電話神田（五三五番・五七四番・八三八番）　振替口座東京一八五七二番

國民文庫刊行會

「その規模の大なると、關係せる學者の人數や顏振れから見て、國家的事業と云つて差支へない」—— 讀賣新聞。「著者も出版者も偉大な奉仕心で激勵されぬ以上、何うして斯る美事な成果が期待されようか」—— 東京日々。「日本文學史上に新時代を劃せるものとして同會の事業は不朽である」—— 東京朝日。

四月一日より同末日まで

資生堂化粧品御愛用のお方樣へ

下記資生堂チエインストアにて別記の如く御優待申上げます

SHISEIDO GINZA TOKYO

四月一日より物品税が増徴せられますが永年の御愛顧にお酬いする爲め四月中に限り特に舊値段で奉仕致します

■資生堂化粧品一圓以上お買上げのお方に洩れなく粗景進呈申上げます

■花椿會員のお方樣には資生堂化粧品一圓お買上げ毎に物資愛護券一枚進呈申上げます

■花椿會の詳細は最寄りの資生堂チエインストアでお訊ね下さいませ（除滿洲及支那）

京城府
本町 三越
同 山岸天佑堂
同 平田百貨店
同 夏川小間物店
同 三中井
同 駿谷洋品店
同 愛生堂藥局
同 齋藤小間物店
同 北島藥局
同 文化研究所
同 黑田信盛堂
同 川浪藥局
新町 白石小間物店
同 宮島屋
南大門通二丁目 丁字屋
南大門通一丁目 富士屋藥局
鐘路通り 和信
同 韓洋化粧品店
同 德永洋品店
同 東亞婦人商會
苑南町 大學堂藥局
齊洞町 天齊堂藥局
堅志町 坪倉藥房
櫻井町 橋本藥局
黃金町 黃金堂藥局
義州通り 中島養生堂
竹添町一 西大門藥局
同 小山田藥局
鐘路五丁目 山崎仁壽堂
旭町一丁目 本田商店
南大門通り 更生堂藥局
吉野町一丁目 岡田永盛堂
練兵町公設市場 金丸洋品店
漢江通三角地 杉本藥局
同 一三 蒔田天壽堂
同 一六 宮本洋品店
同 資生堂藥局
龍山元町 大和屋洋品店
旭町 銀座美容室
積善町 三井永盛堂
仲府町 白松堂藥局
黃金町一丁目 半島ホテル賣店
鐘路三丁目 白松堂藥局
中學町 岩井藥局
壽化町 東小門藥局
仁川府
新町 山城屋
宮町 小西小間物店
同 白石小間物店
同 福岡藥房
本町 清水小間物店
同 後藤商店
京畿加平 德信商會
水原邑
本町 谷口百貨店
開城府
南本町 栗洪貿商店
同 金在鉉百貨店
滿月町 回春堂藥房
西本町 惟一商會
忠州
南本町 村田洋品店
黃海道
延安 井上百貨店
春川
本町 佐々木洋品店
同 松村洋品店
同 榮木商會
花園町 藤原藥局
江原道
鐵原本町 鐵原藥局
元山府
仲町 夏川分店
同 一宮小間物店
同 宮三屋
本町 飯山洋品店
同 三中井
元山上里 三洋百貨店
咸興府
本町 三中井
同 夏川分店
同 ベニヤ商店
同 德永百貨店
安城 正屋百貨店
同 太陽商會
平澤 坂井百貨店
兆川 壽賀商會
白川 白川溫泉ホテル賣店
慶州 金成商會
寧越 寧越藥房
興上 興上購買組合
襄陽 古川商店
慶南
慶南本町 杉田小間物店
興南 窒素會社供給所
北青 田代藥局
西大洋 閔氷泉
鎭湖邊 金光百貨店
平壤新倉里 金元商會
鎭南浦 和信支店
城津
本町 古市藥局
吉州邑
吉州 穗園商店
咸北永安 窒素會社供給所
羅南
本町 カガシ屋百貨店
生駒町 伊勢屋
清津府
彌生町 浦木百貨店
同 夏川分店
敷島町 中村洋品店
港町 丸見百貨店
雄基
本町 毛利商店
會寧
本町 中丸洋品店
同 間島貿易
西門外 上田小間物店
鏡北
上三峯 津田商店
羅津 稻垣日本堂支店
同 カガシ屋支店
阿吾地 石炭工業
朱乙 三星商會
平安北道
定州 三宅商店
黃海道長淵 吳泉桂
鐵山 第一百貨店
信川 永昌商店

（昭和十四年三月現在）

家庭

カットは松田黎光氏

全校愛婦に入會 家事科を一年から教へ 貞淑端正な皇國女性を薫陶

京城淑明高女校長　野村盛之助氏談

朝鮮教育令改正 一周年を迎へて

◇改正教育令◇ が實施されまして丁度一周年を迎へることになりましたここに過去一年間をふりかへつてみますとたゞ々皇國女性の育成々々といふ目標に向つて協力し、努力を續けて來たといつてよいと思ひます、國體明徴、内鮮一體、忍苦鍛錬の三大綱領を胸に各自が體得する爲め毎日々々の生活のうちにおり込んで來たわけです

教科に於ける教授はどの課目にも以上の三つの精神で貫かれてゐます、今迄當つて來てそれがどの位の效果があがつたかは急に一口では申されませんが、學校全體としては時局の心構へも、生徒の生活の上に錬成の徒弟としてなすべきことは力の限り盡して來たわけです、勤勞作業、節約、貯金、慰問金、出征軍人の歡送迎など乙女等の仕事としては眞劍に勵いて來たと思ひます

◇過去一年間◇ 私の立場からはいつども、どんな場合でも『私は日本の婦人であります、私は常に強く清く正しく生きなければなりません』といふ事を忘れないやうに、日常の生活のうちに自然體認されるやうに指導して參りました、この結果から今年の卒業生百四十五名には新しき社會への門出をお祝しすると共に日本の女性であるといふことを明らかにさせる爲めに全部愛國婦人會に入らせました、そして卒業式場ですでに愛國婦人の襷をかけて雄々しく出ましたわけです、改正教育令後一年間本校で實行されましたことは從來は三年から教へることになつてゐた家事を一年から行ふことにしたこと、また算、國語が正課となり朝鮮語は隨意科となつたことです、二年からの家事の一年から始めましたところ少しの無理もなく何れも興味を持つて一生懸命に一年間生活して來たといふことは、この上もなく喜ばしいことであります

◇また特に新◇ 教科書では各教科を通じて國體明徴、忠君愛國といふことが教科とされてゐますので、教育令改正は皇國臣民としての自覺昂揚の劃期的轉換となつたことを痛感されます、次に衛生方面に於ける體育と云ふことに重きをおいてお晝の時間三十分各種の運動を全般的にやらせましたが、その結果一昨年度に比べまして昨年は病氣の生徒が殆ど無く、皆元氣にすごせました、この喜ばしい一周年にあたりましてますく改正の趣旨を體して家庭的の生活と關係をもたせて健康で端正勤勉な皇國女性を薫養するやう努力すべきであることを痛切に感じます

二千三百萬同胞の 感激を體して皇國臣民育成へ 協力濟美強調も良好

京城鍾路公立尋常小學校長　野中齋之助氏談

■朝鮮■ 教育令改正一周年の今日、私達教育者の立場からも朝鮮二千三百萬同胞の方々から云つて本當に劃期的でこの上もなく感激措置なものがあります、朝鮮教育令の劃期的改正は内鮮一體を企圖して皇國臣民を育成することにあることは今更申すまでもありませんが、兒童教育に當つてゐる教育者としましては國家の企圖に對して全我を全心全靈を捧げて邁進しなければならぬといふ誓を一周年に當り、志氣一新せずにはゐられないのです。私たちの行つて來た教育の過去一年をかへりみますと、兒童にあたつても皇國臣民でありますといふことを頭から口先きばかりで暗記させるだけでなく皇室を中心としての吾が日本人、そして吾々は天皇陛下に忠義を盡さねばならぬといふことが信念になるやう、そしてやがてはこの信念が宗教的信仰にまで到達するやうに教育を行つて參りました

■本校■ では幼稚な子供達に環境の影響からそれとなしに、皇室は有難いものでありますといふことを自然的に頭にたゝきこみ信念を抱かしめんとしてつとめて參りました、何事も強制的にやつては無理が生じます、特に教育に於てはこれが甚だしく自らわかるやうに仕向けることが何よりでことに從來の教育はやゝもすると智さへあればいゝといふ風に流れ勝ちであつたやうに思はれます、そこで本校では々生活の訓練々々といふことに重きをおき、即ち皇國臣民としての基礎的訓練を實行してゐるわけです。そしてこれも無理に理窟ばかりのべるのではなく、其の時と場合に一轉して

内鮮初心者本位 盛花講習會 十三日から明治製菓で開催

■從■ 來お花の稽古はいたづらに傳統を墨守してお稽古に骨を折つてもあまり効果があがらず何年掛つても一人歩きが仲々出來ないと云ふ事をよく耳にして來ました然るに此度南宗派みどり會々長櫻井氏はこの點に鑑み一般に徹底させるべく氏獨自の基礎的講習會を催される事になりましたが、氏は華道生活十四年南宗派の家元として機宜を得た處置だと思はれます、來る四月十三日よりいよ〳〵本社後援のもとに三日間明治製菓のホールに於て午前(十時十二時)午後(一時、三時)夜間(六時、九時)の三部制として開講されることに定りました

■最■ も解り安くそして大自然に立脚して學究的に解説し投入盛花の奥義ともいふ可き眞髄を卒直に公開され、此れから花道に御入門なされる内鮮の方々にはもとより、且つ御研究中の方々にも眞に好機であらうと思ひます

會場の都合も有りますので會費は百名で締切られる由ですから御希望の方は早々と申込まれる樣に、なほ規則書や申込書は本町二丁目京阪花店、櫻井町二ノ一八一南宗派みどり會本部、會費二圓、その他詳細は本部へ

松にバラ【投入】

南宗派家元　櫻井　大平枝

古より文人雅客の間には松を不老、薔薇を長春と云ふて祝儀花として活けられてまゐりました男性的な護幹に艶麗なエンヂ色のばらは一入女性的な美を添へて居ります、春の御祝ひには眞に好個なお花かと存じます(櫻井翠峰氏)

△三越

◆村山大島陳列(一日より…二階)
◆總督府、國民精神總動員朝鮮聯盟後援、國民貯蓄奨勵日の丸展覽會(一日から九日まで…四階ホール)
◆春のネクタイ陳列(一日より…三階)

毛羽映鷄頭種子 村山農事研究所で配布

◇新潟縣中魚沼郡水澤村、財團法人村山農事研究所では『毛羽映けいとう』の種子を希望者に頒布する、二十錢で黄・赤二種一組を頒布する

皇國臣民としての體位を育成してゐます ■そして■ 年に一度づゝ一年間、經濟力強調週間、貯蓄強調週間、體力精神週間、紀元節體位強化週間といふ四つの週間行事を設け、これを丁度一學期に一度づゝ實施して好成績でしたが、今後もなほこれを續けて行くつもりでゐます

ダービン型現る 健康な乙女の装ひに 「巧まぬスマートさが喜ばれる」

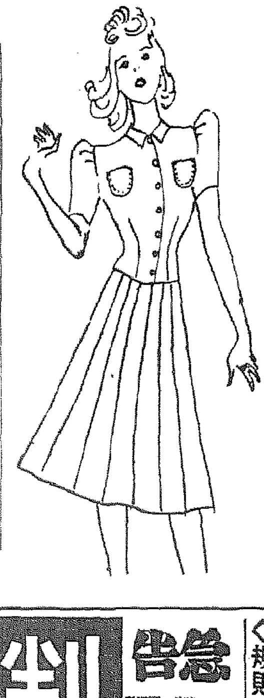

■美しい■ 聲と乙女らしい純情さで有名なディアナ・ダービンの魅力が、早速服飾界にも現はれて、ワンピースに新しい流行をつくり出してゐます。この流行型といふのは十三歳から十六歳迄の全く少女向きのスタイルで、非常に可憐な感じがあり、往々大人物に見る所謂流行に堕した厭味は少しもありませんから、この型は今年の春から夏へかけて大いに流行すると思はれます、服裝ばかりでなく近頃は少女の長い髪が流行つてをり、リボンで輕く髪飾をつけるなど、これもダービン型といへませう、更に角この服装の特長は襟が短かく開いてゐて襟はぱつちりと(ヘイネック)なところが實に愛らしい初々しさを現はしてゐるのです

■袖山は■ ふくらませ過ぎずやゝ控い位にぴんと立てゝ、他の飾りは簡素なギヤザ、ボタン位であまり手をかけないところに巧まぬスマートさがあるので、柄は可愛いプリントがよく、布地も柔かいものよりカタキリした感じのものが選ばれてゐるのも生々しい感じが致します【京城丁子屋三階婦人服部談】

戰時榮養品生大豆粉で 蒸しパンと玉子燒 お辨當にもおやつにも好適

■大豆は■ 良質の蛋白質と脂肪を含む榮養價の高い食物であることは一般に知られてゐますが大豆の蛋白質は米、小麥の四倍、脂肪は十倍も含み、ビタミンA、B、C、Dも相當含んでゐます、この大豆をそのまゝ加工利用した食物と申せば今までは味噌、醤油、豆腐、納豆などがあります、これを粉末にすれば一層利用の途があると思はれますが大豆は元來脂肪が多いため粉にすることが困難でしたので大豆粉としては一般に多くは用ひられてゐませんでした、一旦いつて粉にしたきなこを餅やおはぎにつけて頂く位でした

……×……

ところが今度特殊の方法で大豆の品質を破壊しないで立派な生の大豆粉が得られるやうになりました、勿論これは榮養豊富で國民の體位改善上からも喜ばしいことです、今この生大豆粉を利用して家庭で簡單に出來る調理法二三紹介することに致しませう

■蒸しパン■ 材料 メリケン粉百匁、生大豆粉二十五匁、砂糖三十匁、水五十匁、ふくらし粉五匁、バター五匁

先づメリケン粉と生大豆粉とふくらし粉をよくまぜ合せてふるひにかけます、別に鍋へ砂糖と水とバターを一緒にして火にかけて溶かしておき、これに前にふるひにかけた粉を全部入れてまぜ合せ、小さくまるめます、これを蒸器へかけるのですが、蒸器に濡れ布巾を敷いた上に並べて二十分位蒸しますと、丁度程位にふくらんで來て美味しいパンが出來ます

■卵燒■ 材料 生大豆粉四十匁、玉子七個、煮出汁一合

先づ玉子をよくときほぐし、中に生大豆粉を入れ鹽で味をつけて玉子燒にします、この場合の注意としましては大豆粉は玉子よりずつと火が通りにくいものですから、弱火でゆつくり燒かねばなりません、生大豆粉一袋(一合入)五十錢(京城三中井食堂談)

食用になる草花 鬼百合や金蓮花 (春播いて美味しく頂ける)

春の球根類の植付け時です。時節柄、單に花を賞するばかりでなく食用に適するものはと考へてみますと、先づ一番一般的なのは御承知の百合でせう。そのうち一般に知られてゐないもので、よい味と滋養のあるのは、チューリップの球根ですといつたらびつくりなさるでせう

■歐洲■ 大戰當時、オランダではこのチューリップの花さへが食用に供されたといふことです。これは、蒸したゞけでも仲々美味しく頂けます。しかし現在のやうな時代では、ちよつと實用にはなりますまい

さて、そこで一番實用的な球根は百合といふことになります。之も山百合、鬼百合などが、最も美味しく頂けますから、非常時の滋味と實益を兼ねた家庭園藝としては最もふさはしいものです

作り方は、土へ砂をまぜた輕くて軟かい土が宜しい、肥料は充分に腐熟したものをほどこします土をよく耕し、篩でふるつて下に肥料を敷き、その上に五寸位の厚さに土を擁び、次に砂を一握りおいて、球根を植込みます。深さは、球の倍くらゐの深さにします。夏でも高く成長するので乾燥しないやうに水苔の類をたつぷり敷いておくと宜しい

■花が■ 終つたあと、子球がふえた頃に掘り上げて、食用に供します

次に、球根ではありませんが、春播きの花で、食用になるものに金蓮花があります。これは種蒔き方も簡單で莟頃をきけば夏には金色の花を開花します。この葉は莖も共につみとつて三杯酢、胡麻和へなどにすると美味しく頂けます

主婦の手帖

玉子燒のコツ

玉子燒の時は、フライパンに油かバターを薄く敷いて熱し、玉子を入れて輕く炒めたらぐつと火を弱めて上下から蓋をふり、皿か木蓋で蓋をして蒸燒きのやうにすると色よくふつくりと出來上ります

何、どんな材料も、燒く前に水氣を拭き去つておくことです

眼藥の空壜はインク壺に

木製の容器に入つた眼藥壜は、使ひみちがない、からと言つて捨ててしまふのは惜しいことです これをよく洗つてインクを入れておけば、こぼれることがないし見た目にも惡くありません。一寸した旅行などにも重寶です

豆科學

◎昨年米國ニューイングランドを吹き捲つたハリケーンでは海水が海岸から五十哩も入つた地點まで飛沫になつて飛んで來た

本科　研究科　隨意科
生徒募集　佐久間洋裁研究所
希望
一、學歷を問はず熱心なる研究者なること
一、時局柄和服より洋服への改造、古きもの更生、ミシンなど出征遺家族の方々には特に授業料など御相談致します

自宅に居て學校に學ぶ
僅か一年以内中學校卒業と同等の學力を必ず得ることが出來る
中學テレパ教授
●本「中學講義テレパカルト」(自宅に居て學校に學ぶと同様)は最新式學習教授法により小學卒業者にして中學全學科を修得せんとする者に最も短期間に完全確實に中學卒業の學力を與ふ
◇規則書送料二錢(郵券代用)　東京市下谷區上野櫻木町　帝國法政大學院

急告
日滿官吏增員
官界榮達ノ絶好機

新學期開講　學員募集
判任文官講義　帝都五大學教授指導
小學卒業程度短期自宅獨學一躍必ず判任官
講義見本進呈
東京市下谷區上野櫻木町三九　日本普文大學出版部

高等文官養成テレパカルト
小學校卒
◇規則書送料二錢　帝國法政大學院

京城府明治町一丁目(本町明治屋横より入)
中島病院　内科　小兒科
院主　中島貞信
入院隨意

農業世界　四月特輯号
儲かる園藝研究
○夏菊の露地作りと簡易促成
○切花の露地栽培
○ダリヤの早植早出切花栽培
○シルバーボールの遮光栽培
○うぐひす菜菁の作り方
○糸三つ葉の早取り栽培
○埼落胡瓜の早熟栽培
○つくね薯の作り方
○馬鈴薯のスピード栽培
生花の人工着色法
趣味と副業「常夏の栽培」
春の盆栽庭木を荒す害蟲驅除
柿の高接の仕方法
小麥増收法の要點
三椏の栽培と剝皮調製法
桑樹の耐寒性根刈り仕立法
小型毛皮獸フイツチの飼方
一家一頭山羊を飼ひませう
有利な抜雄のバタリー肥育
家庭養鷄ABC
薄毛鶏の飼ひ方手引
内鮮農村の結婚式を見る
價五十錢　博文館

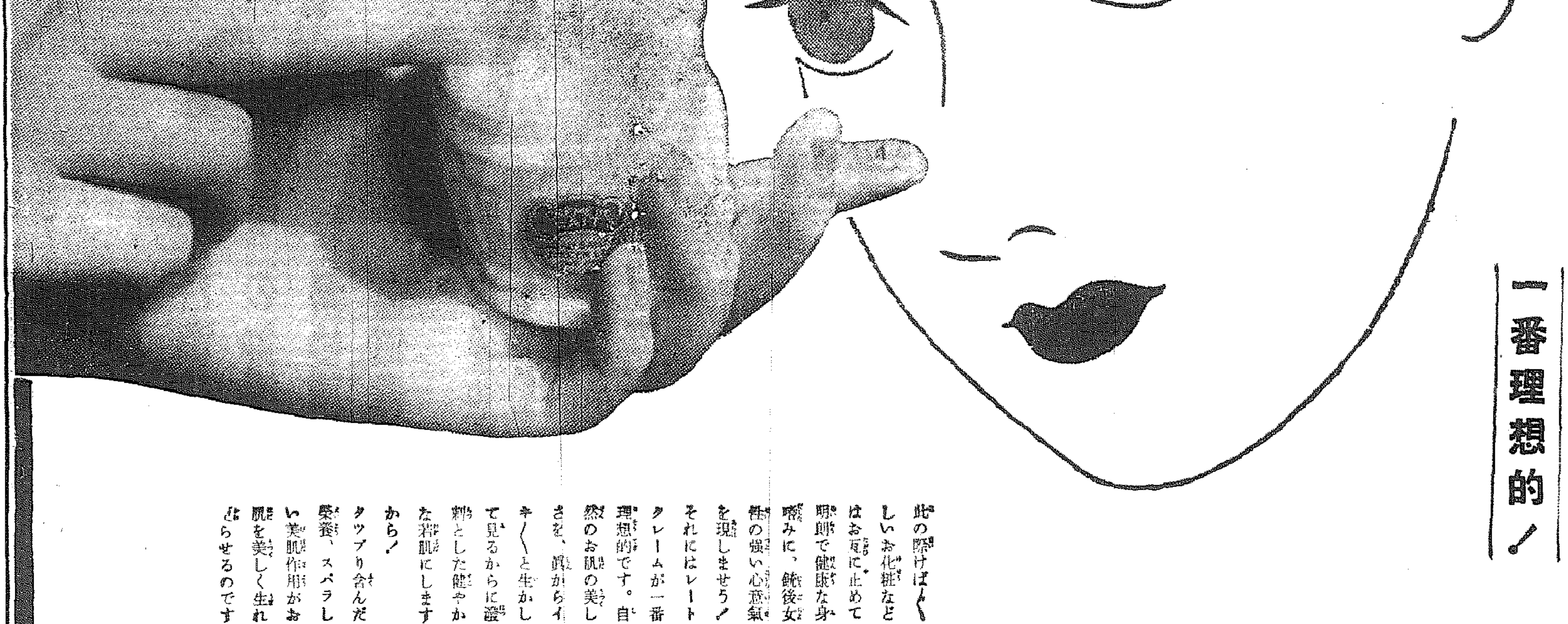

強い美しさが
銃後の健康な
身嗜みには
一番理想的！
此の際けばけばしいお化粧などはお互に止めて明朗で健康な身嗜みに、銃後女性の強い心意氣を現しませう！
それにはレートクレームが一番理想的です。自然のお肌の美しさを、内からイキイキと生かして見るからに溌剌とした健やかな若肌にします
から！
タップリ含んだ榮養、スバラしい美肌作用がお肌を美しく生れ變らせるのです
がそこつくり現れる
レートクレーム

中鮮京日

思想報國聯盟水原分會 八日結成式

【水原】思想報國聯盟水原分會結成式は來る八日午後一時から水原邑公會堂で擧行することゝなつたが、顧問には水原、平澤、安城、利川、龍仁各郡警察署長を囑託し、會長は崔寬一氏、副會長、韓海設氏に決定した

永登浦の清掃作業

◇……永登浦では何處の便所も何時もあふれて、ある――とはずつと以前からの話である、永登浦が府に編入される以前はこんな狀態ではなかつたがこれは糞尿汲取り作業の怠慢を物語る一般家庭の不平不滿である、いくら頼んでも汲取りには來てくれない、汲取料の方は毎月キチンと納めなければならないから、全く迷惑の至りである

◇……昭和十一年四月一日、大京城建設の輝かしき陽光を浴びて「京城府」のお仲間入りして工業地として飛躍してゐる永登浦としてこゝに清潔を喚起すべきことは都市完成の根本をなすもの、環境である、工場の數が殖えたからと云つて都市とはなり得ない、道路の幅が廣くなつたからとて「都市」とはならない、大都市の完成は一に上下の和衷協力と相倚つて上部指導機關の充實を得てこそはじめて達成を得るのである、かゝるときのことである（それも極めて不定期的で何時清掃作業があるのか、永登浦出張所ですらまるツきり判つてゐない）こゝに何か事務上の手違ひがあるのではなからうか即ち永登浦出張所としては清掃料の徴收には敏感であるが實際の清掃作業には全然無關心であるのはどうも不合理だ、然し清掃作業の責任が、府本廳にあるとすれば、永登浦出張所としては當然本廳に對して仕事のケジメをはつきりさせて貰ふべきではなからうか

◇……それに地域上から考へても、この仕事は當然永登浦出張所の仕事に屬すべきものであると思ふ、お前のとこでは清掃料をとれ、コヤシはわしの方で汲むから…といつてゐる間に、また人夫は人夫でそれぐコヤシの代りに水で糞尿桶を充し如何にも責任を果したかのやうに裝ふに至つてはわれくとしては府當局の無關心に驚くより、全く開いた口もふさがらない、これでは稅金を出して府當局に頼むよりは、府制實施以前のやうに支那人に汲ませて貰つた方がよつぽどましである以上府當局の考察をわづらはす次第【永登浦】

春風に蠢く盜掘犯に 再び檢擧の手下る
靈峰金剛山十日間の大荒れ

【春川】一時かげをひそめてゐた金剛山の佛閣附近のタングステン盜掘犯人も、解氷期に入つた昨今またぼつぼつと蠢き出した、この際、至るところ掘りかへし靈峰の美觀を損ねし出し、最近では、その數千名に近い狀態にあるので、昨冬管內の駐在所警戒に當つた淮陽署では再び去る廿日以來部員を所轄高城、淮陽の兩署に派し兩署と協力、約二十名の搜査隊を組織して廿九日までの十日間に亘り一大檢擧を行つた、一行はこの間、千佛嶺の山奥に未だ解けやらぬ雪の積雪を踏み分けてある時は岩穴に、或は洞穴中に寒さと闘ひ、あらゆる艱難をおかして搜査を敢行し五十餘名の盜人を檢擧、殊に數なきの犯人をお土産に一同無事下山したが、山頂と峠付近の探査に立つた搜査陣の一行は、出發の際買つたばかりの地下足袋も、わづか十日の間にすつかりボロくに破れてしまふ程の物凄い活動のあとを示しながら、一同すこぶる元氣で「この損失二圓五十錢也」と朗かに笑つてゐた

自作農家打合せ

【永登浦】始興郡では時局下に於ける農家經營の指導並に中堅人物養成のため毎年自作農家を創設して來たが、その目的達成に關してはひとり各種指導機關の力にまつべきものではなく自作農家としての覺醒を要するので廿九日午前十時から西二面會議室で兩面內の各區長及び中堅青年に對する自作農家打合せ會を開催した

清酒「菊の露」入賞

【清州】中鮮清酒界の覇王として知られる清州商見清造株式會社醸造の「菊の露」は過般京城で開催された第四回中鮮清酒品評會でまたも優等に入賞し東北清酒醸造界のため萬丈の氣を吐いたが、同會社では本年に千五百石を醸造することになり將來は年産一萬石を目標に邁進してゐる

清州郡視學五名を設置

【清州】忠北道では道民多年要望の師範學校設置問題につき過般來懸案の具體策を練つてゐたが、教學刷新、殊に初等教育擴充の今日なほ一層を期するため郡視學設置の必要を痛感し各郡に一名の郡視學計五名を設置し一ヶ郡乃至二ヶ郡を受持たせることに決定し建議中である

赤誠を示す仁川の華僑
防空電話の架設に續々寄附

【仁川】目下仁川府內に居留する華僑で日本赤十字社特別社員は十二名あり、西京町高柴商會主人王永讓氏の如きは四十年も仁川に居住し日露戰役に際しては帝國軍艦の御用商人となり……引受け、日本赤十字社に拜納し有功章を授けられ、今回の京畿道の防空電話架設には五十圓を率先して寄附を申込み今次事變時局に多大の感激を惹起してゐる、なほ防空電話架設には同盛永六百圓、德生祥八百圓、永盛興四百圓、聚源三氏三百圓の寄附申出があり、その熱誠には當局も感激してゐる

陰城面協議會

【陰城】陰城面協議會は廿九日午前十時から陰城面事務所會議室で開催、十四年度陰城面歲入出豫算案一萬二千六百餘圓を可決した

時局の蔭に奸商

【清州】政府の金買上げを奇貨に一儲けしようとした時計商の金安買上げ事件が暴露した……清州邑本町一丁目時計商、孫昭鐵こと去月九日午後二時ごろから市內料亭、明月館、義盛館等を訪れ多くの妓生に對し「今のうちに金物を賣らないと時價以下の安價で買上げられてしまふ」と騙し金指輪やその他金物を約金一匁十四圓八十錢で半強制的に買上げたことが發覺され、清州署に留置、目下取調中である

陰城第一小勤學祭

【陰城】第一小學校では四日午前九時半から同校講堂で入學式を擧行の後引續き陰城神社で勤學祭を執行する

空家の怪火
あす人が入るといふ前夜 一棟まる燒の災難

【忠州】去る八日夜十一時ころ金加面佳山里所在家屋一棟（忠州邑大手町五一李聖雨氏所有）は原因不明の出火により全燒の憂目に遭つた、同建物は從來李氏の祖先の墓を守り來たものであつたが最近は適當な墓守なく空家のまゝとなつてゐたので同部落住民らの……

家庭實習で二年間 尊い汗の廿五圓
皇軍慰問金にと……學童の赤誠

【新義州】興亞聖戰に身命を賭す皇軍の奮闘ぶりは半島の山野津々浦々に感激の旋風を捲き起し小國民の胸にも「誠」の烙印を刻み込まずにはおかない、これもその現れの一つ……平北龍川郡內中面內中公立尋常小學校五年生車東植君は皇軍への感謝の念抑へがたくそれに報ゆる方法を考へてゐたところ、二年前から我が家所有の水田四十坪を借りて家庭實習をしてこれから獲れた穀を賣り、その一部を積み蓄へて二十五圓、この金は些少ですがと左のやうな赤心こもる感謝の手紙を添へてこの程龍川郡事務所へ「皇軍慰問金へ」献納して下さいと差し出した

三月十日の陸軍記念日にあたつて支那の山野で東洋平和の目的を達しようとやけつくやうな暑い日も身を切るやうな寒い日も奮闘した皆樣の御苦勞に對して何かで報いたいと思ひ水田四十坪の家庭實習で收穫した穀を賣り二年間貯金した金二十五圓です、誠に少しですが皇軍慰問金にお送り下さい

合格おめでたう 水原家政女學校

昭和十四年入學者合格者……順、吳崇宋、李宗花、金順姫、岡照子、木村和子、李沼亮淑、北村滿……

耳から新知識 文盲への朗報

【清州】郡內北一面赤城里並に南一面支部里では新聞の讀めない文盲に耳を通し新知識や時局認識を徹底させるため擴聲機を購入しラヂオを設備することになつたが、購入費は當局で補助し維持費は部落で負擔することとなつた

月尾島潮湯開く
今春からは年中無休

【仁川】待望の仁川名物月尾島の潮湯をはじめ舍館全設備を一新に改め、旅館は西洋館に移し從來の舍館ホテルを廢し新しい潮湯其の他諸設備を新設し月尾島ホテルとの名で內容を一新して旅館業務を兼營する、なほ年來待望された冬期の暖房裝置も完成し年中無休の營業をすることになつた

清州劇場

【清州】三、四兩日▲松竹京都映畫「浮名ざんげ」坂東好太郎主演▲同大船映畫「小島の春」郡部作……映畫「怪人プリーム博士」ライオネル・アトウイル・ミエイラ・チリー主演▲その他ニュース（大衆席二十錢）

水原劇場

【水原】一日限り▲東和商事提供ゼテイー社映畫「海のつはもの」▲英ゴーモン社映畫「暗殺者の家」

中央酒造の防共講結成

【永登浦】中央酒造株式會社では廿日午後三時から東海林永登浦國防會主任の臨席を求めて防共講（?）結成式を擧行

清州郡軍事後援聯盟役員會

【清州】清州郡軍事後援聯盟では卅一日午前十時から郡廳會議室で役員會を開催し十四年度事業豫算、決算を審議、その他事業報告をした

新設更生部落 宣誓式を擧行

【忠州】更生五ヶ年計畫に基づき忠州郡では本年度更に新設の三百三の更生指導部落に對しその指導計畫及びその他の方針に關する準備工作も進捗し、愈よ今月上旬中に一齊に部落宣誓式を擧行する

咸興放送局 愈よ第二放送開始

【咸興】昨年十月放送を開始した咸興放送局には既に聽取者も九千餘名に達し好成績をあげてをり、昨年末から準備にかゝつた第二放送もこの廿九日で殆ど完了したので、いよく一日から第二放送を開始することになつた、第一、放送は京城、平壤に次ぐものであるが、當分は夜間行はれるが、機能は五十ワツトとなつてゐる、本裝置工事も繼續され、六、七月ごろまでには完成の豫定であるが、この方は七八〇キロサイクル、波長は三八五米で、本放送完成の曉にはローカル・プログラムを編成して十分聽取者の興味に副ふことが出來ると當局では語つてゐる

子、永瀨スミ子、李順戴、坂井登子、鄭好敎、李海玉、李貞淑、竹田文タミ、須貝千鶴子、河岡和子、荻野律子、松原弘子、鳥越多喜子、宗永久枝、中村四方野、宮野淑、濱井千恵子、金容玉、金相順、宗川喜代子、肥上愛子、關谷ヒサコ、有田美芳子、藤井松江、佐伯勢子、柴田富子、渡邊澄子、白真好、山根絢子、李高成、卿漢德、金大利子、金俊喜、頂成容、李順淑、白粉淑、林炳煥、矢野信子、伏見昭子、田島チナ子、勝木惠子、倉吉公子、李比伊、黒瀨孝、曹英順、李南炫、稻員文

春は微笑む野山は招く さあ皆さん行きませう

【釜山】ハイクの春――露春譜高らかに體位向上を目指して大いに郊外へ/\ませう……シーズンを迎へた釜山鐵道事務所では管內ハイキングコースの運賃割引を次の通り廿日から實施した

釜鐵でハイカーに割引

機張城コース 發賣驛（釜山、草梁、釜山鎭）往復大人八十錢（小兒……）

西生城コース 發賣驛（釜山、草梁、釜山鎭、慶州）三割引

捺島コース 發賣驛（釜山、草梁、釜山鎭、慶州）往復慶州より一圓廿四錢、其他一圓四十四錢（何づれも通行稅往復四錢を含む）

とけて流れるみどり色
河燕汽の〝鼓動〟に甦るアリナレの春

つひこなひだまでは冷嚴な氷塊にとざされてゐたアリナレも南風の囁ひにはあとなく融けて、今はずつかりあの特有な碧色の柔肌を露はしてしまつた

……◇……

深い緑を湛へて流れるともわからぬ河面を、マストに高く日章旗を揭げて走る河蒸汽、あの黄色勝ちな滿洲國の五色旗をヒラメかせつゝゆき來するジヤンクは……ツ……ク四ツ

……◇……

遠い對岸、蒲洲の山々も白い雪はかなぐ脫いださま艶々く鬱蒼へのお色替へ、柔かい春の陽射しは江上一ぱいに躍り踊いで水面から顫つてきこえるエンヂンの叫びが、オーバを脫いだ乙女の胸の鼓動に合せて、あゝ、だんくと高鳴つてゆく擔けてしまひさうな、春の歡び……【新義州】

寫眞―典武の雄氏撮影

白頭山物語

メスを待つ處女資源
地上、地下その何れを問はず

白 頭山と資源、いや白頭山一帶の物資といつた方が適當であらう、白頭山麓には豐富な落葉松原生林の樹海があるが、これ等の地上資源は別として

秘 境として千古に眠るあの一帶にどんな地下資源があるか？それは依然謎の又謎である、恐らく本府の資源調査當局も白紙であらうと思はれる、然しながら素人眼にも何か素晴らしい鑛物資源が唸つてゐさうな氣がしてならない、金、銀、石炭、硫黄、鐵鑛等々……恐らくあらゆる

鑛 物資源の寶庫がそこにはあるに違ひない、若し秘境に眠るこれ等の寶庫は何時の日か科學の人智のメスによつて開掘されるだらう、白頭山と地下資源はその時に譲るとして、さて先に述べて森林資源……一體白頭山麓の木材蓄積量を正確に打算して見た人があるであらうか、不幸にしてその正確な數字を知らないが、恐らく數億或は數十億尺締に及ぶであらう

木 材資源枯渇の折から、これは又何といふ大きな富源だ、木材の使用制限を云々するよりも、鐵細の網を新につくやうな小細工よりも、マツチの軸木を短かくするやうな机上案よりも、この無限の寶庫を開發するところこそ早道ではあるまいか、尤も先年來北鮮開拓事業の一として官營によつてこれが

開 發に着手し、城津、茂山、惠山鎭の各營林署で年々森林鐵道を延長して開發にあたつてゐるが、之はあの大資源に對して九牛の一毛にも當らない、これが問題はどうしても大きな資本と交通路の整備に俟たなければならない

先 年吉州から惠山鎭に通ずる惠山線、白岩から茂山に通ずる白茂線（一部未開通）の敷設によつて開發條件は漸次備はつて來たものゝ、之を縱貫する森林鐵道、運材道路は未だ十分でない、白頭山麓を縱横に走る資源開發線が、夢物語の域を脫する時期が到來したならば木材饑饉はぺんに消し飛んでしまひ、ここに

用 紙節約だの、新聞の紙幅制限などと騷がずに濟むことは請合ひである、兎もあれ、官行斫伐は年々躍増してゐる、白頭山麓に眠る大落葉松が科學と資本によつて立派に美人の肌を飾る人絹に化ける御時世だ、（北鮮製紙人絹パルプ）獅子を切つて

夢 物語は現實となつて我らの前に登場するであらう、又は、數百萬町歩に亘るあの廣花な高原の未墾地である、かの火山灰から成るその土質は地味肥沃にして燕麥耕作に好適だと聞く、殊に馬鈴薯、燕麥、ライ麥、ビート等の適作地として

專 門家は折紙をつけてゐる、馬鈴薯の如きは澱粉、無水酒精の原料として無くてはならぬ時局資源の一つであり、想ふに白頭山高地一帶は農業開發にも又とない大きな宿題を提供してゐる

牧 畜にかけてならな、濟州島産地地帶は絶好の牧場適地だ、あれを開拓して、大農耕地とし、一大牧場を作るの日、果して何時を……北韓の金藏庫をぶら下げた北鮮の牧畜事業はそこまでゆかねばならない、先年この高地帶開拓の先驅を承つて朝鮮拓殖が茂山郡の高地一帶に

集 約的高地農園、牧畜に着手したことは周知の通りであるがその實績は不幸にして未だ實を結んでゐない、當局にこれが達成のため大いに力を注いで助成の勞を惜つてはなら……

【惠山鎭に於て】

時局談に感激 貧民達が献金

【鎭南】鎭南邑東洞字大津の部落民三十三名は鎭南駐在所部長の時局談に聞き感激、協議の結果戲金するため金五圓六十五錢を集め同駐在所を通じて國防獻金した

祝を廢して献金

【水原】郡南面花山里鄕約……の梗概を行つて郡……を廢し……部の祝宴等の經費を國防獻金した

ちゃうけ 茶うけ
時間勵行

こんどのはチトひと過ぎた くるが、忠州ではこの間……ちよつと話は古く

◇……從來も、警察の行事を除いては、如何なる催し物でも、正刻までに集まつたといふのはあまり聞かない、これは忠州人士の恥である

◇……今さら「時は金」なりでもあるまいが、時の觀念の乏しいといふことは、とりも直さず、それだけ心の緊張の足らぬ證據である

◇……時は春、だが世は時局下だお互ひにもつと心の手綱を引きしめてゆきたいもの【忠州】

◇……大體、あまり時間を尊重しないのは日本人の大きな缺點、何も忠州人士に限つたことはないが

……に半日、出席者も……集まつたものたつ……が出されたが……の六名、出席者一概ではいけぬと……から六十餘名に招……會を開くことになり……

志願兵銓衡
北部四郡は忠州で實施

【忠州】入所期も迫つた志願兵の資格銓衡試驗は全鮮一齊に實施されるが忠北道では先般道內各地で身體檢査を行ひその合格者に對し學力、口頭試問を實施、それぐ忠北々部の忠州、鎭川、堤川、丹陽四ヶ郡の受驗資格者二百九名に對しては去る廿九日から卅一日まで忠州武德館で道兵事係主任、小杉寶、內山忠州署長列席監督の下に學科並に口頭試問が行はれたが、受驗者のうち病氣缺席者あつて結局受驗出願數は二百一名、郡別內譯は左の通り

受驗生各郡別▲忠州郡七四▲鎭川四六▲堤川四六▲丹陽三六

血書の答案
志願兵筆記試驗に 係官もいたく感激

【清州】志願兵受驗青年が銓衡試驗答案を血書し忠北島青年層の愛國熱が沸騰點に達してゐることを如實に表現した……忠北道では廿九日適格者中の百五十名に對し筆記試驗を施行したが、受驗者中の清州郡出身吳無組、槐山郡出身金信世兩君は是非とも志願兵として國防第一線に立ちたい熱意の餘り答案の一部を小指を切つた滴る鮮血で書いたことが後から判り試驗官を痛く感激させた

水原郡農會總會

【水原】郡農會では廿九日午後一時から郡會議室で總會を開催、……

道二十七名 十四年度農會豫算（歲入出一萬七千三百四十九圓、四萬六千三百九十圓増）▲旅費規程中改正▲使用料並に手數料徴收規程改正▲財産處分▲事業勵資金借入▲積立金處分▲農務會事業特別會計豫算▲本年度補助特別會計豫算案▲改良緬羊利資金借入▲本年北濟特別會計豫算▲農家副業林業設資特別會計▲農家副業資金借入▲農會事業報告

結核治療 チオザルコール「萬有」 新注射劑

Banyu

本劑はグアヤコールスルフオン酸カリを主成分となしサリチール酸、ソーダ、ブロームカルサウム、葡萄糖等を配伍し（皮下用はヴイタミンBを含む）グアヤコール劑の注射による直接作用と配伍藥の解熱、祛痰、鎭咳、食慾亢進等の各作用と相俟て結核、肋、膜膜炎治療上の完璧を期したり。

（名稱の紛はしき類似品有り、チオザルコール「萬有」に御注意を乞ふ）

靜脈用	皮下用		
20c.c.	10c.c.	20c.c.	50c.c.
五管入	十管入	十管入	五管入
五十管入	五十管入	五十管入	五十管入

製造元 萬有製藥株式會社 東京市日本橋區本町二丁目
出張所 京城府本町三丁目百番地
同 奉天大和區加茂町十五番地

國際知識及評論 四月號 定價四十錢・送料二錢
日滿支經濟同盟の基調 木村增太郎
チエコ事件と上海租界對策 田中香苗
ミユンヘン會議後の世界狀勢 河相達夫
來るべき歐洲の動き 米田實
獨立チエコ亡ぶ等々月間時評 相原茂治
英國の天才 市河晴次
獨・伊・西の花・イサク伯瑞 高柳賢三
佛國西・地理的殺・日本 北岡壽逸
西國の中立 花岡正作
英國最近の海軍擴張 和田昌作
政治學上見たる北支政權提携 長谷川了
英帝國自治領政治家列傳 勝井新一
日滿支の經濟關係 伊東敬
國內政情・東亞及歐米時報 藤田尚也
編輯部

世界と我等 四月號 定價十錢・送料五厘
時事評論
上海テロ事件と租界問題
英國の法幣援助と聯銀券の問題
ダアユ惠武漢会の胎
英佛のフランコ政權承認
バルカン協商會議とポーランド
チエコスロヷキアの解體
――ドイツのチエコ併合とその後に來るもの――
（時事解說）英國とアラブ問題
（通俗講話）獨のチエコ併合とその影響
（人物評傳）ユ國政變と新首相・外相の經歴
（話題）新パナマ運河問題？
（國際問答）チエコの建國より滅亡まで
發行所 東京丸ノ內二ノ十二 振替東京五五一八三 日本國際協會

株金拂込公告
當社第三回株金拂込ノ儀ハ左記ノ通リ決定致候ニ付期日迄ニ無遲滯御拂込相成度此段公告候也
一、拂込金額 壹株ニ付金拾貳圓五拾錢也
一、拂込期日 昭和拾四年五月三十一日
但シ期日後ハ百圓ニ付一日金四錢ノ割合ヲ以テ遲納金ヲ申受候
一、拂込取扱場所
日本興業銀行本店、同日本橋、東北、富山、名古屋、大阪、神戸、福岡各支店
朝鮮銀行本店、同東京、大阪、神戸、下關、大連各支店及大阪西區出張所
滿洲興業銀行本店、同安東、奉天、哈爾濱、齊々哈爾各支店
滿洲中央銀行總行、同吉林、奉天、撫順、營口、安東、哈爾濱、齊々哈爾、大連
各地郵便局（郵便貯金利用者ニ限ル）
滿鐵各分支行
六月十一日以後ハ當本社又ハ當社東京出張所ニ於テノミ取扱申候
昭和十四年三月廿七日
滿洲電信電話株式會社

花柳病外科 京城本町二丁目中央會館裏 島崎病院 電本2736
花柳病專門 恒松醫院 太平通府廳前大漢門横入 電光四〇〇二番
花柳病專門 本町三丁目城大前公園入口 和田醫院 電本1306
皮膚泌尿 性病科 パゴダ公園前 鍾路二丁目 同仁醫院 醫學博士 鄭準謨 電光1392
性病科・婦人科 宇野醫院 黄金町三丁目 電本②六八九〇（若草町電停角北入）
貫化病院 京城府明治町一丁目 電話本局二〇四四番 醫學博士 古城憲治 內科 小兒科 普通病室及入院隨意
記念植樹に 住宅綠化に、街路樹栽に 手頃な幹周の苗樹木を 生產販賣 仁川府朱安町 宮村植物園（朱安驛より徒歩十分）
アイスケーキ機 在庫品制限アリ至急御注文ヲ乞フ 京城府南米倉町三ノ三 河內商會 出張所
京日案內取扱 御一報次第社員お伺致します 電本二四五九 京日案內 廣告部
料金表（料金は總て前金）
雇入
社員 中等以上卒業者で內地語を解し事務員として勤務する者二人入用 京城府大門通り 金千代會館
交換 手紙發送者を求む 京城府南大門通り四丁目
外交 員 高等小學卒以上 年齡二十五歲以上 京城府……
看護 婦見習 京城本町二丁目 電本二八〇番 山田醫院
外務 員 京城本町二丁目 ポーラ直營所

事務員 內地人にして高等女學校以上 男子 三名 京城府……
女中 京城府……
雜件
賣地 京仁間永登浦……
タイピスト 京城府……
タイピスト 養成所……
自動車 ……
女兒 ……
電話 賣買……
特別案內
接客係婦人募集 一、客室係 一、レヂスター係 一、食堂係 本町二丁目 本町ホテル
高級住宅地分讓 ……
內勤職員募集 一、高女卒業以上 二名 一、專門學校卒業以上 三名 以上何レモ內地ニ原籍ヲ有スル方
第一生命朝鮮支部 京城府長谷川町一二
住宅地分讓 東部第一の稱ある松雲台
高等住宅地分讓 電本局七九七番秋本へ
室 六一郎 電話龍山一九〇一番
給仕至急採用
女給仕募集 漢江水力電氣株式會社 京城府南大門通二丁目朝鮮信託ビル四階
朝鮮郵船株式會社
女子從業員募集 京城府太平通朝鮮郵船……

京南沿線躍進譜 (3)

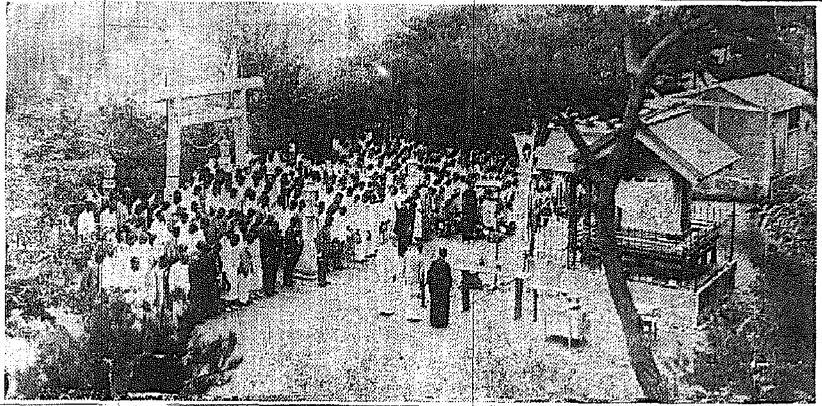
寫眞＝青陽の武運長久祈願祭

……を受くる者が多い、向新昌學校へ五百圓、別里振興會館建築費として三百圓を寄捨したのをはじめ社會事業に盡した功績は實に大きい【寫眞＝玄氏】

德望家
有馬愛次郎氏

京城黄金町有馬愛次郎氏は多年間青陽郡斜陽面梅栄鑛山を經營してゐたが昨夏これを他に讓り悠々自適、愛國機忠南號獻納資金として千圓をポンと投出しその他功勞の多い德望家である【寫眞＝有馬氏】

全く腕の人
扶餘郡内務課長 田中昶氏

扶餘郡内務課長田中昶氏は昨年七月洪城郡内務主任から轉じて以來よく郡守を扶けて民位向上時局認識の徹底につとめハリキリ銃後の名課長としてその手腕をますく發揮、郡勢伸張に意を注いでゐる【寫眞＝田中内務課長】

三氏入營奉告祭【扶安】

扶安在鄕軍人分會では今年入營する山崎克己、森久、寶迫平八郎三君の入營奉告祭を廿七日午前十時より扶安神社に於て執行し引つゞき扶安警察署武道場で送別會を開催した

稀な篤農家
玄麟在氏

禮山郡新岩面別里篤農家玄麟在氏(五六)は頃て府内中樞院參議員……りしことあり、赤手治産せる人で附近部落民五十餘戸は氏の徳に……

忠南自動車運輸會社
交通報國へ

忠南自動車運輸株式會社は本社を論山に營業所を論山、禮山、江景、青陽、公州、瑞山、唐津、扶餘、寶岩、舒川、鵲山、挿橋、合德、新禮院、全州礦山に置き松永社長、深川支配人以下職員は勿論、運轉手、車掌、助手まで深川支配人の訓練により親切叮嚀、乘心地は半々躍進して公州、禮山、青陽營業所新築を斷行、交通報國に勇往邁進してゐる、法學士たる深川支配人は福岡縣若松市生れ、大正十三年三月若松中學校卒業、昭和五年三月京城帝國大學法科卒業、同六年四月朝鐵に入社、滿州鐵助役を振出しに滿州、慶北兩鐵課長を經て同十二年十二月忠南自動車運輸會社論山營業所長から同十三年六月同社支配人に榮進、本年三十四歲のハリキリ支配人である【寫眞＝忠南自動車運輸會社と深川支配人】

我等の慰安場
溫陽湯之井館

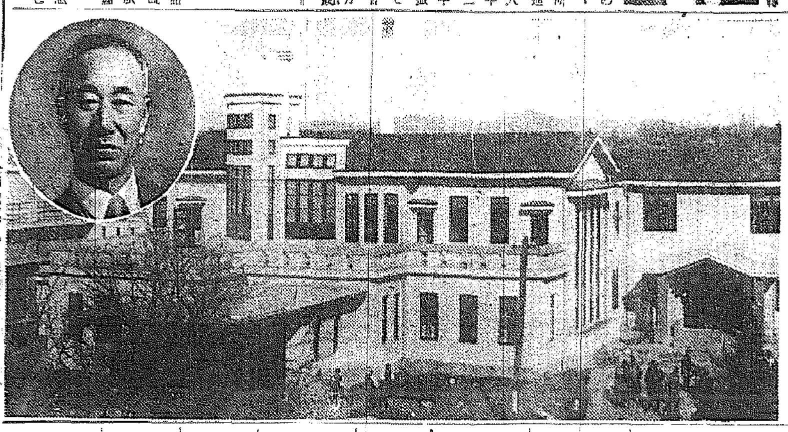

溫陽出口彌三郎氏經營の湯之井館は五ヶ年許諾で新築されてから既に三年、大衆、大衆一般浴場、旅館部娯樂部、家族用貸湯、瓦斯風呂、二十餘室、卓上電話、撞球場、食堂宴會場等の設備完備せる大慰安場である【寫眞＝湯之井館と出口氏】

南鮮合同電氣株式會社 天安支店

定山金融組合

青陽電話出張所 村岡淺吉

忠南青陽郡斜陽面朝鮮酒造場 堀之内藤吉

青陽郡 忠清南道會議員 田在

忠南青陽郡斜陽 變電所 森本正夫

忠南青陽邑内 火藥類販賣業 富田彈藏

青陽金融組合

青陽郵便所長 寺田治吉

青陽産業組合

忠南自動車運輸株式會社青陽營業所

忠南扶餘郡窺岩面 多木農場

忠南扶餘郡視學委員 扶餘小學校長 下居敏夫

林川水利組合

忠清南道郵便所長會 第五區會 [illegible]

忠南林川公立尋常小學校長 任宜準

鴻山公立尋常小學校 平山武二

忠南 林川金融組合

朝鮮製鐵會社 林川鐵山 神崎一郎

扶餘郡窺岩面 職員一同

扶餘郡林川面 千元根

忠南天安 東一銀行支店 李恒鍾

熊川郵便所長 沈福鎭

舒川郵便所 池内定

徐希松

伊藤農場

忠南 保寧郡廳

忠南 保寧産業組合

忠南熊川精米所 任日準

忠南保寧郡 學校長團

大川農業倉庫長 城戸孫藏

忠南瑞山公立農業實修學校長 林田三津太

忠南熊川公立尋常小學校長 古賀信龍

南鮮合同電氣株式會社 大川出張所

大川 公醫 萩原孝徳

保寧郡周浦面 正井瀧太

忠南熊川酒造會社

珠山公立尋常小學校 竹迫正夫

大川鳳山小學校 徐相殷

間島農場支配人 金義錫

忠南珠山商會 李啓完

東洋拓殖會社 大田支店

大田 島邦若

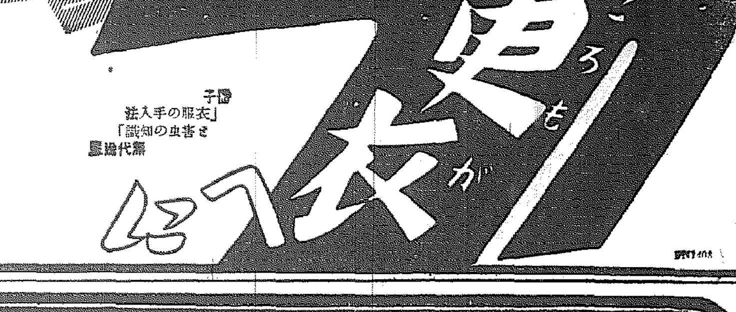

冊子「衣服の手入法」「害虫の知識」無代進呈

虫よけと 濕氣拂ひ

藤澤樟腦(ふじさわしょうのう)

大形・中形・小形の三種

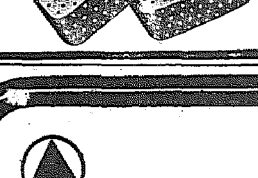

パラ劑の四倍保つ・金糸銀糸を變色せず
よく効いて經濟的・防虫と防濕の効果第一

株式會社 藤澤友吉商店 大阪市東區道修町 東京市日本橋區本町 京城府西小門町 奉天大和區加茂町

武田發賣

最も學理的な榮養強壯劑

ポリタミン

主成分は……アミノ酸とビタミンB

病中病後 衰弱患者 虚弱小兒 發育不良 食慾不振 胃腸衰弱 産前産後 手術後の 榮養補給に

★衰弱患者や小兒には蛋白質が大切

吾々の身體は血液や筋肉をはじめ殆んど蛋白質から成り立つてゐる。そして吾々は間斷なく、この體蛋白を消費して生きて居り、殊に病氣に罹つた場合は一層その消耗が加はるから、十分蛋白質を攝る必要がある。しかし食物中の蛋白質は、そのまゝでは決して榮養として役立つものではない。必ず胃腸で段々消化作用をうけて最後にアミノ酸に分解し、そこで初めて吸收されて體蛋白に組み替へられるのである。

★アミノ酸の應用は榮養の捷徑である

さて吾々が健康な場合には、日常の食物中の蛋白質が完全に消化されてアミノ酸となるが、病氣に罹つたり、身體が衰弱するときは、折角の滋養物も十分身につかない。いはゆる榮養強壯劑の必要となるのは、かゝる場合である。從つて榮養劑として一番合理的なのは、蛋白質を消化して、胃腸を勞せずそのまゝ吸收し得るやうにした有要アミノ酸の製劑であると言ひ得よう。

★どんな優れた榮養強壯作用があるか

以上の榮養學理に基いて榮養價に富む「牛乳蛋白」を、體内の消化作用と同樣の方法によつて消化したアミノ酸を主成分にし、これにビタミンBを定量的に添加したのがポリタミンであつて、トリプトフアン、リジン等人體に不可缺のアミノ酸を豐富に含有する。

①胃腸の消化力の衰へた場合にも、よく吸收されて體成分を補ひ、ビタミンBの作用と相俟つて榮養を昂め、體重を增加する。

②アミノ酸は少量におても、細胞を賦活する獨特の作用があるから、食慾をすゝめ、或は病氣に對する抵抗治癒力を盛んにする。

③またポリタミン中のアミノ酸は或種のホルモンを形成する。

從つてポリタミンは榮養強壯劑として最も學理的であり、その實際効果と相俟つて今日の愛用をかち得てゐるのである。

小瓶（一圓五五錢）
中瓶（二圓五〇錢）
大瓶（四圓五〇錢）
各地藥店、百貨店藥品部にあり

發賣元 株式會社 武田長兵衛商店 大阪市東區道修町

關東代理店 東京市本町 株式會社 小西新兵衛商店

製造元 大阪市堀上通 武田榮養化學株式會社

39(1)180

教學半島の麗春

内鮮學園の一體に 義務教育への大行進

けふぞ第一回教育記念日

半島同胞が永い間の宿望であつた朝鮮 ＝教育令＝ が改正されて、今日四月一日をもつて滿一ケ年の歳月を迎へた、内鮮一體を大方針とする朝鮮總督府では一視同仁の聖旨の下に劃期的事業として昨年四月一日朝鮮教育令の改正を公布、二千萬同胞が世界朝鮮に誇る内鮮一體を實踐實行、皇國臣民の養成に拍車をかけ、朝鮮は勿論内地、滿洲方面の人々に多大の ＝感銘を＝ 與へた、教育令及び學校規程の改正が實施されるや鹽原本府學務局長は約一ケ年間にわたつて各道を順次に視察、各教育者に教學刷新の法制化の主旨を説き、これがため、各道でも比較的理解され、新學校規程の内容を理解し、本府と協力 ＝事變下＝ に敢然として皇國臣民の教育に專心し素晴しい教學の刷新が實現した

先づ教育令の改正と同時に昭和十二年から十ケ年計畫で初等學校の學級增加案を中止、昭和十三年から合計數を五ケ年間に短縮、この間に現在の一萬五千學級を約二倍二萬四千學級に增加、昭和十七年には全鮮の學齡兒童の三百十二萬人の中約六十％の百七十萬人の内鮮兒童を ＝學園に＝ 送り込まれることになつてゐる、卽ち施政以來二十八年間かゝつた教育事業を五ケ年間で實現させる事であるから本府當局の獎學施設並に方針は文字通り劃期的なものである、本府では昨年四月から教育令の主旨を徹底させる意味で特に毎年一千二百萬圓を各道に教育施設費として補助を與へ、これがため ＝全鮮で＝ 使用される一ケ年間の教育費は驚くなかれ約一億三千萬圓の巨額に上つてゐる、初等學校に併行し、中等學校の學級も昭和十二年から向ふ十ケ年間に約七百學級增加され、一千五百級に擴大、こゝに教育令改正を契機に内鮮の學園は一體となつて、皇國臣民化に邁進し、この状態から見て、昭和二十五年頃には ＝教育令＝ が施行されるものと見られてゐる、これがため昨年一ケ年間に本府の方針に背いて廢校となつた學校が約九校に達したが、在學生徒は全部明朗な學園に通學してゐる なほ本府では既報の如く教育令改正の日を永久に殘すため毎年四月一日を教育記念日と決め ＝さらに＝ 近く教育令改正の記念事業として全鮮の教育關係者の醵金によつて工費三十萬圓を投じ、京城に教育會館設立の計畫も進めてゐる

覺悟を新たに

鹽原學務局長の談話

現行の朝鮮教育令及び關係規程が改正實施せられてより一箇年今茲に半島に於ける ＝教學刷新＝ の歴史的記念日とも謂ふべき四月一日を迎へるに當り感慨また新たなるものがあるのであります、始政以來三十年にも滿たない統治の苦心は教育に於ても内鮮人を區別する必要なきまでに半島文運の向上を招來したのでありまして昨年の教育令の根本的改正は朝鮮教育の發達に永久不易の大道を開いたものであり、一視同仁の聖旨の下何時かは斯くなるべきであつた、本府積年の理想を始めて具へるに至つたものであります、素より此の新教育令と雖も時代の進運に即應する爲その細部の規定に至つては幾多の改正增減を必要とするでありませうが朝鮮に於ける ＝皇道教育＝ の根本大綱に至つては今後永遠に之を改むることはないと確信するのであります、茲に於て皇國臣民を育成し内鮮一體の大理想をめざす鍛錬教育の鐵路は本府の手に敷かれたわけでありますが、之に伴つて當然來るべきものは如何にすれば最も合理的に之が目的を實現するかといふ事實上の問題であります、目下朝鮮教育に於て最も主力を集中してゐるのは教育制度の普及擴充と國民精神の徹底とであります、その重點にあることは申すまでもありませんが、その中第一のものに關しては教育行政上の課題として地方の財政力の許す限りに於て既に實施 ＝學校增設＝ の計畫を實現中であり之は將來義務教育制に迄進展すべき教育普及の第一前提であつて年と共に段々と解決せられて行くのであります、最も戒心すべきは第二の國民化運動の力に關する教育の使命方面でありまして之は實際に於て教育の第一線に立つ教員の實質如何に俟つものであります、萬一機關車の機力にも比すべき教師の力と熱とに缺くるところがあるならば如何に正しい線路が敷かれその設備の完璧に努力するとも要有たる生徒兒童を

＝教育革新＝ に當然伴ふべき課題でありまして當局に於てもこの一年その方面に關し種々檢討を重ねた結果、半島教育の學理と實踐力の源泉として教學の研究と教員の再教育を兼ねた道場を設立することになつたのでありますが併しその施設に於ては財政上の制限もあり此處にあつて鍛錬せられる教員は全鮮教育者の總數に比すれば誠に僅少を免れぬのでありまして、教員の再教育は結局に於て教員各自の反省研鑽に俟つより外はないのであります、教育者たるものはこの際自分は果して半島教學の新舞台に立つて皇國臣民育成の重任に ＝堪へ得る＝ 執職ありや否やを猛省せられたいのであります、而して新教育令實施一周年の今日はこの最もよき機會であります、如何なる改革も馴れては次第に清新さを失ひ易いものでありますから此劃期的な機會にその始めにかへつて覺悟を新にする必要があるのであります、教師の修養は最も必要なのでありますが、併し教育は獨り學校のみの大事業でありまして國家家庭の全體がよく教育を理解し之に協力するのでなければ到底その十分なる成果は期し得られないのであります、教育行政に携はる人も、實際教育に當る教師も教育を受くる生徒兒童も、教育を受けしめる父兄保護者も ＝社會一般＝ の人々も更に固く教育の國家の進運上に於ける重大意義を認識しその有効なる運營のために一致協力し偉大なる明日の國家の建設に努力しなければなりません、教育においてもやはり國家總力の發揮が何より肝要であります、外には國家を擧げての多事多難なる戰を敢行しつゝも教育の道は何等の制限影響を受けることなく明日の國家を背負ふべき國民は日々營々として學窓に集ひ皇國臣民への道にいそしみつゝあります、これ實に宏大なる稜威の光と皇軍勇戰の庇護によるものでありまして教育の任にあるものは益々其の責任を痛感し ＝至誠殉教＝ の努力を捧ぐべきであります、以上改正教育令實施一周年の記念日を迎へるに當り所懷の一端を述べた次第であります

增税正札へ 捺印の機關銃

その前夜！ 衣替への緊張ぶり 百貨店に視る

興亞議會が生んだ〃百貨店税〃はけふ一日から全國一齊に實施された、其前夜幾十萬の商品を一堂に抱へてゐる三越百貨店では閉店五分前「全員殘れ」の命令が出た、之は新税のための命令である、カメラとペンを走らせて三越の〃新税〃ＯＫの陣營をひそかに覗いて見る

新税に一番の影響を受けるところは吳服部で繪羽紋、新衣服絹織物など高級品は悉く新税の對象物となるので、新税に觸れない雜貨類マーケットその他各賣場から係員が駈けつけ定價表の衣替へに猛烈な活躍、員が入り亂れて赤インクを手にする者、スタンプを手にする者等甚しく物々しく、捺印する音は丁度機關銃の猛射を目前にしたやうな音を思はせる、洋服部もまた「當分とても新税をパスするやうな品物は一品もありません」と一人ほつかりに捺成印

メガネ 八中村 京城本町一

銘酒 大正櫻

池田の甘栗

8ミリニュース

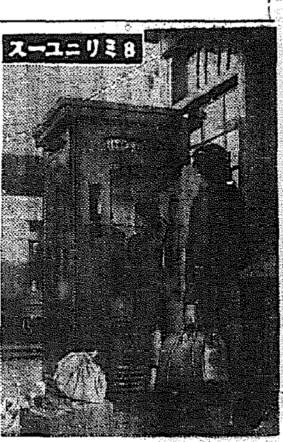

驛構内に公衆電話

京城驛ではプラットフォームに卅一日午前十一時から公衆電話室が新設開始した、これは遞信局が春の觀光シーズンを迎へて半島を往來する旅行客へのサービスで、全鮮最初の試みである 急用で京城を通過するお客さんが停車時間を利用チョッと土地の知人を呼出し用件がたせるといつた便利なもので、利用者が多ければ各主要驛にも設置する豫定である、開通早々これは珍らしい、これは便利だと使用者續出、同日午後九時までに十五通話の賣上金をあげた【寫眞は京城驛第一ホームに姿をみせた公衆電話】

輝く日の丸展覽會

三越京城支店では同店四階ホールで四月一日から本府並に國民精神總動員朝鮮聯盟後援のもとに「輝く日の丸展覽會」を開催、展示されるものは次の通り 日の丸國旗の起源及び由來に關する古今の貴重參考資料▲今次事變に輝く將士部隊名譽の日章旗▲日の丸の史蹟▲感激美談を語るパノラマ、ヂオラマ▲法然上人名號入の日章旗、武田信玄川中島本陣掲揚の日章旗等

京城府廳に觀光係

大陸ルートの重要據點として國際都市にデビューした京城府では積極的に四月を期し外客誘致など觀光事業に本腰を入れることになり觀光課内に觀光係を新設することになつた

誇く友邦沙漠の國イランの盛典

皇太子の御婚儀に 畏し特使御派遣

テヘラン東京を結び飛ぶ奉祝の「翼」

【東京電話】沙漠の國イラン國の皇太子殿下御婚儀に、畏き邊りでは特派大使を派して參列せしめられる旨仰出されたが、この機會に我が國政府では友邦の盛典に祝意の微意を表すると共に更に親善の實を擧げるため東京、テヘラン兩國首都を結ぶ一萬二千九百キロの親善飛行を決行することとなつた この飛行によつて、畏き邊りより御祝ひの品を奉送すると共に平沼首相、鹽野法相、藤原航空局長官、大日本航空會社等からの贈物など櫻の國から沙漠の國の皇子様に數々のお祝品が届けられることとなつてゐるが、この他に葵の八重と吉野の二種の櫻を大日本航空の永淵氏が持參、途中の熱帶地で開花せしめるやうに充分苦心して御婚儀の席上で丁度滿開の櫻の姿の花瓶に活けて獻上するといふ嬉しい計畫も含まれてゐる この目出度き歴史的快擧に使用する飛行機は純國產三菱式雙發輸送機、全幅二二・五米、全長一六米、全高三・七米、發動機は金星九〇〇馬力二基を備へ、巡航二六〇キロ時、航續約一〇時間、中波短波の送受信機とA式航行探知器を備へ、我が國の最優秀機の座を占むるもので「そよかぜ」號と名付けられた、これはイランの御慶事に因み日本語では「そよかぜ」であるが、イラン語では「ナスイーム」と發音して「旭光を浴びて良い便りを齎す」といふ意味で、之は宮内、遞信、外務三省が協議の上名付けた縁起の良い名である、「そよかぜ」に乗つて行く使節は特派大使の隨員を命ぜられた兩氏のうち在京中の外務事務官鶴岡伸人、海軍少佐江口晋氏の兩氏及び政府代表として航空局國際課長大久保武雄氏、大日本航空會社裏永渕三郎氏と機長、搭乘員はいづれも大日本航空會社々員で植松松男操縱士、岩瀬庄次郎機關士、岡本宏雄技術員、楠木健次郎無線通信士、清都誠一の五氏都合九氏の一行である 同機は四月八日（雨天の場合は十日）東京羽田空港をスタートし第一日東京―台北▲第二日台北―廣東▲第三日廣東―バンコック▲第四日バンコック―カルカッタ▲第五日カルカッタ―アラハバット―ジョドプール―カラチ▲第六日カラチ―ヂヤスク―バスラ▲第七日バスラ―バグダット▲第八日バグダット―テヘランと全航程一萬二千九百キロを八日間で連絡するものである【寫眞は御婚儀のイラン王國皇太子殿下】

兩陛下の御祝品 第二回文展特選『手筥』

【東京電話】天皇、皇后兩陛下にはイラン國皇太子殿下の御成婚を祝福あらせられる思召により御祝品として我が國文化の精華を表現した美術品を賜らせ給ふことになり、昭和十二年の第二回文展四部（美術工藝）特選の香川縣高井如眞氏作『石楠花蒔繪手筥』が晴れの光榮に浴し、このほど其の荷造りも完成して外務省が謹んで保管、八日の親善飛行機に積み鶴岡外務事務官が捧持してテヘランに向ひ中山特命全權大使を通じて贈進の手續を執る筈である、外國に御贈進の品を飛行機に託せられることは今回が初めてのことである

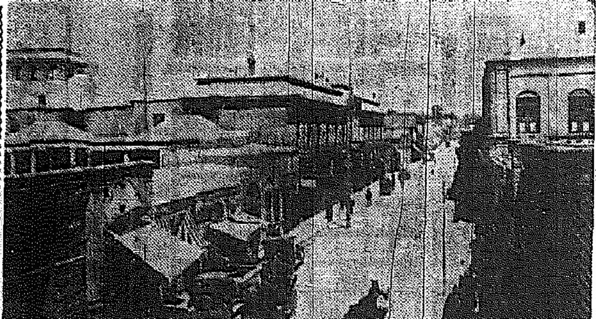

テヘランの銀座街 イラン王國の首都テヘラン第一の目貫通りラレザール、近代的商舗の中心街である

誠に光榮 平沼首相談

【東京電話】イラン國皇太子殿下にはこの度御婚儀の式を擧げさせられることは誠に御同慶に堪へないことであつて、この御慶事を日本國として心より御祝ひ申上ぐる次第であります、この御慶事に對する奉祝の意を表し、且つイラン國に對する我が國の友交の情を表明するため今般政府は奉祝親善飛行を行ふことになつた、しかも茲に畏くも畏き邊りよりの御祝品をこの計劃に使用する飛行機を以て奉送することとなつたのは洵に光榮とする次第である、私は國產機「そよかぜ」號が無事この喜ばしき使命を達成し日本とイラン國との間の親善なる關係が益々緊密の度を加へんことを祈ふものである

おめでたう

淑明女子專門 入試合格者

家政科（四〇名）飯田恭子、鄭貞淑、李玉順、鄭善子、韓愛媛、米田眞理子、近藤とし子、古川照子、鞠富京子、松本須美、山本繁代、村上節子、金甚貞、松本公子、小笠原愛、孔良英、長谷川伊與、盧貞玉、村本美津、崔貞徳、尹金蘭、安和順、尹信操、崔順善、明順基、野上多美、安淵、金姙子、松本明、朴貞金、金順徳、菅英愛、大内れい、松野靜子、朴金玉、金鳳淳、姜昌鳳、李海男、洪性天

技藝科（四〇名）鄭貞玉、池順珠、岩井弘、鄭順[illegible]、野木さく子、杜善淑、中尾富美江、吳錦林、山口敏子、林大妍、福岡春子、朴舜熙、石谷竹代、韓本千代子、李慶順、崔世玉、河貞玉、赤津竹子、鄭徳談、玄英柱、李玉寶、李元仁、吉田環、崔貞信、鄭貴寧、岩崎文子、金鳳善、彭敬貞、徐徳成、鄭一丽、康玉蓮、張淑卿、池順善、中野靜子、金淑卓、崔連玉、金芙蓉、金順玉、韓相秀、李順嬉

專修科（五〇名）韓壽仙、韓天吉、石橋智枝、徐永慶子、李壽卿、朴敬順、石野和子、金慶玉、徐相倫、河眞玉、千石ちやう子、小林靜枝、申錦金、李慶順、鄭貞蘭、安慶子、金慶媛、南宮淑、吳芙蓉、金正仁、趙良春、小林安子、文賢福、金安姫、大前英子、李成德、朴英娥、韓爽順、金孝淑、高揚順、岩佐安子、金熙淑、李景淑、崔王順、金兆實、洪良善、李英媛、方勝徳、李瓊禰、金鳳淑、徐小徳、申順愛、金漢嬉、車濟熙、相英姫、崔貞姫、金惠淑、姜淳玉、洪奇男（以上何れも受驗番號順）

三坂通軍人遺家族會を創立

京城府三坂通町會では他町に魁けて今回「三坂通軍人遺家族會」を創立して來る四月二日午前十一時より三坂小學校講堂で發會式を擧行、當日は龍山陸軍病院木村中佐の軍事講演と遺家族慰問の餘興がある

同盟京城支局『演藝版』發行

同盟通信京城支局では健全な娛樂によつて國民文化の進展をはからうと演藝部を新設、四月一日から演藝版を發行することになつた

◇生駒山春季大祭 三日午後一時から京城光熙門外往十里新縄寺醍醐寺別院生駒山では成田不動明王大祭、國威宣揚皇軍將兵武運長久大護摩火渡り大兩護摩を勤修、なほ參詣者全部に厄除五色寶幣を授與し種々接待もある

『興亞戰線縱走記』 本日休載

急行電話

☆……けふから一本のビールにも税金奉公がはじまる

☆……この增税で一千萬圓といふ大金を絞り出さうといふのだからその奮勢も察せられる

☆……或る日のこと稅業を繞つて税務當局のお歴々が寄合協議中税せねばなるまいと一人が眞面目にきり出した

☆……さうだね、その査定をどうするか……と、ここに一ツの難題がもちあがつた

☆……すると今一人がそれなら泡沫にも課税せねばなるまい、立派に稅收がとれるよ」……に、この名案もお流れ

けふの天氣

晴れたり曇つたり

謹告

拜啓 時下陽春の候愈々御清祥に被爲渉奉大賀候

陳者弊社儀 客春鑛山土木用機械の製作を目的とし府内永登浦に工場を設け今春來操業在罷候處今回更に擴張計畫の實施を機會として營業機能擴充の爲め傍系會社昭和工作所を合併其營業一切を繼承し一意機械報國に邁進すること、相成候間何卒今後格別の御高援を賜度偏に奉願上候

先は不取敢以紙上右御挨拶旁御願迄如此御座候 敬具

昭和十四年三月二十八日

京城府明治町一丁目十番地

株式會社 關東機械製作所

電話本局(2)四三二九・四五六八・二四二番

京城工場 京城府永登浦外道林里 電話永登浦四四六・四七番

東京工場 埼玉縣川口市青木町三三〇〇 電話川口二二一六・三〇六〇番

謹告

拜啓 時下春暖の砌益々御隆昌の段奉慶賀候

陳者弊社儀 豫々多大の御高援を蒙り居候處今回株主總會の決議に基き傍系會社關東機械製作所に合併し弊社は今三月限り解散すること、相成候就而弊社從來の營業は今後關東機械製作所に於て其一切を繼承致し候に付何卒倍舊の御眷顧を賜度奉懇願候

實は一々拜趨御挨拶可申上の處不取敢以紙上右御通知旁御願迄如此御座候 敬具

昭和十四年三月二十八日

京城府明治町一丁目十番地

株式會社 昭和工作所

專門製作販賣 神輿・御宮・太鼓 （カタログ進呈）

本店・東京 鍵屋神佛具店

京城黄金町三丁目電車通 電話本局一七五五番

看護婦科生徒募集

△修業年限 二ヶ年

△受驗資格 十六歳以上二十五歳未滿の獨身女子

△受驗手續 大田道立醫院に三錢切手封入照會されたし

△出願期日 昭和十四年四月十日限り

△給與 給費生に付月額十五圓以内の學資を給す

忠清南道立大田醫院

頭痛藥 テーリン

悪酔・二日酔の 頭痛にテーリン

定價 二包入金拾錢 四包入金貳拾錢 七包入金參拾錢 十三包入金五拾錢 廿八包入金壹圓

全鮮各地藥店にあり

東京 市中村大藥房 小石川 信 大阪 武田 長兵衛 新 井 藥 房 治 商 店

螺鈿漆器、高麗燒製造元

記念品の御用はぜひ海市へ

京城本町二 電本(2)二二〇〇 海市商會

謹告

陽春ノ候各位益々御健勝ノ段奉大賀候 陳者弊社京城營業所儀昭和七年創立以來茲ニ七星霜此ノ間夙ニ諸賢ノ絶大ナル御愛顧ヲ蒙リ業務漸次伸展ヲ見ルニ至リ今般陣容整備ノ一端トシテ『滿蒙毛織株式會社京城支店』ニ昇格シ不肖共ニ御期待ニ添ハンコトヲ期シ候ニ就テハ倍舊ノ御指導ト御鞭撻ヲ賜ランコトヲ御願ヒ申上候 右乍略儀以紙上御挨拶申上候

奉天 皇姑屯 滿蒙毛織株式會社

京城府南大門通三 滿蒙毛織株式會社京城支店 支店長 小林助市

受驗生募集 （四月七日開講） 京城研數學館

桃屋の桃とびわの詰

參茸トニク

催告

株式會社 昭和工作所 債權者各位

昭和十四年三月廿八日 京城府明治町一丁目十番地 株式會社昭和工作所

最高級 三菱ミシン

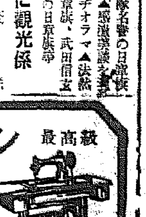

足踏式 ￥185 手廻式 ￥160

三菱ミシン陳列場

三菱電機株式會社・三菱商事株式會社

認可 東亞醫科大學

學生募集 （校舍 青島市）

新東亞建設の先驅者たらんとする全國中等學校卒業生諸君に告ぐ。本大學は日華兩政府の熱烈なる支援の下に、東亞の一樂園地青島市に設立、本年五月十五日より開校す。大陸文化の根幹たる醫學の尚ほ未だ幼稚なる現狀に鑑み、本大學卒業生は、大陸文化戰線に於て最も優越せる地歩を占むるは論を俟たず。此の好機を逸せず、決然本大學に入學せよ。

◎學長 從三位勳二等醫學博士 林 郁彦

▲修業年限 四個年

▲入學資格 中學校卒業程度 定員二百名

▲試驗科目 國語、漢文、英語或獨逸語、數學

▲試驗地 東京、大阪、福岡、京城、台灣、青島

▲試驗期日 四月二十三日

▲願書受付期日 四月二十日迄

▲願書受付場所 東亞醫科大學東京事務局

南風の唄 (74)

加藤武雄作　富田千秋畫

梗概　大槻幸子は父を知らず、母にも物心のつく前に別れて、母の姉の嫁いでゐる理學博士祐植龍太郎の家へ引取られたが、從姉延代はモダンで底意地惡く伯母の規子も邪慳に當つた。ところが、幼馴染み紫吉が運轉手志願で上京したのと前後して、幸子は伯父博士の助手で延代の許婚である野瀬紘介と知つたが、意地の惡い伯母は幸子に無理な縁談を持出し『お前の母の愛子は邪淫者でお前を生んだのだ』と明してしまつたので、幸子は祐植の家から姿を消し、あるカフヱーへ女給に住み込んだ。そして仲よしになつた朋輩の美代子から、その継母お綾の治療費のことで相談を受けた幸子は、よく來る骨董客に話したところ、ある待合に連れ込まれたが、その歸りに乗つたタクシーといふのは、圖らずも紫吉の車であつた。紫吉は頻りに幸子にその後のことを訊ねたが彼女は何事も語らず、一方、幸子が女學校時代に淡い思慕を寄せてゐた石渡先生も、幸子の音信が絶えたのに心配し、病を押して上京したが、幸子の行方はわからなくなつてゐた。ある夜、美代子と継母お綾とが昔のことを話してゐた時、継母は美代子の友達の幸子のことが何となく思ひ出されてならなかつた。

轉がる石（一）

新宿の珈琲店を、主婦にも朋輩にも斷りなしにやめてしまふと幸子は、銀座裏の酒場へ出た。住所もその近くに移した。

全く氣紛れのゆきあたりばつたりの生活である。

どうなつたつて構はない！といふ捨身程强いものはなかつた。職業を選ぶさへしなければ何處にだつて生活の道は開けた。別して幸子のやうな若い美しい女性は何處に行つても歡迎された。

非常に内氣でおとなしい、一寸冗談を云はれてもすぐに顏が赤になるやうな處女の心をすれつからしのあばずれの、小さい妖婦といつたやうな態度で假裝した幸子だつた。その本質の臆病なところと、その技巧の大膽なところが混合してこの二つの面が瞬間毎にあらはれては消え、消えてはあらはれる何人でも妙な女だなアと思ふ。そしてその得體の知れぬ妙なところに一種特殊な魅力を感ぜずにはゐられないといふ風なのだつた。

勿論、誘惑の手は次から次へと伸ばされた。どうでもなれと自分を投げ出してゐる幸子は何人にでもどうでもなりさうな印象を與へる。事實どうなつても構はぬと思つてゐるのだが、しかし、いざといふところで彼女は立ち止まつて了ふ。立ち止まつてそして逃げ出して了ふ。處女の本能がさうさせるのである。

土壇場で背負ひ投を喰はされたものは一人ばかりではなかつた。第二の槇、第三の槇、第四の槇——槇は、いくらかでも良心らしいものを有ち、いくらかでも羞恥の何物であるかを知つてゐた。が、槇のやうな男ばかりは居なかつた。しかし、どんな執拗な追求者にしろ、最後の一線を踏み破る事は出來なかつた。

「無理な事をなすつたら死ぬばかりよ。私、ちつとも命が惜しくない女なの。こゝであんたの眼の前で舌を噛み切つて見せますから」

それは嘘やいつはりでない眞劍な調子だつた。だから大抵の男は膽を悪くして引きさがつて了ふといふわけ——

「矢張、彼奴は馬鹿者なんだ。」

何處へ行つてもそれが幸子への定評になつてゐた。

しかし、當事者ならぬ者の眼には、もう戀人も男を知つた正眞正銘の妖婦らしくうつるらしかつた幸子が處女である事を信じる者などは無かつた。幸子はどう思はれやうが平氣であつた。幸子にすれば何處迄も正眞正銘の妖婦に扮つて了へないかと寧ろ口惜しいのである時々、石渡先生を思ひ出し、紫吉を思ひ出し、野瀬を思ひ出してホロ〳〵と泣き度い氣になる。どうかすると夢の中で泣いた涙に枕がぐつしよりとなつてゐる事に氣がつく事がある。——さういふ自分が幸子には口惜しいのである。何故忘れてしまへないのか？思つたところで何にもならぬ人を、何故こんなに何時までも想ひ續けてゐるのか？

いつそ死んでしまひ度いと思ふ事があつた。その誘惑は週期的にやつて來た。何軒もの店で買ひ集めた催眠藥で枕を重くして歸ることもあつた。が、矢張それだけの決心がつかなかつた。母を思ふと矢張死ねないのだ。

恨めしい母、呪はしい母！

そのくせ、矢張戀しいのだ。懐かしいのだ。恨めしいだけそれだけ戀しく、呪はしいだけそれだけ懐かしい母なのだつた。

DK 一日（土） ラヂオ

第一放送

朝の部

午前六・二〇　ニュース
六・三〇（東）健康講座（六）筋肉骨格の鍛錬　醫學博士　齋藤一男
七・〇〇（東）時報
七・〇一（札）朝の修養　先覺者を語る（七）永山武四郎　上原轍三郎
七・二〇（城）宮城遙拜
（城）ラヂオ體操
七・四〇　今日の天氣見込（咸興を除く）
九・二〇（城）氣象通報
九・四五（東）幼兒の時間「小さな音樂會」（一）管絃樂「金婚式」ガブリエル・マリ作曲（二）齊唱「コヒノボリ」（三）齊唱「小さな提灯」（四）管絃樂「子守唄」シュールト作曲（五）齊唱「ザヨナラ」（六）管絃樂「メヌエット」モーツアルト作曲（七）齊唱「カゲバウシ」東京市麹町幼稚園兒、モモタロ管絃樂團（編曲並指揮）大塚　穗男

晝の部

一〇・〇〇（城）衛生メモ、日用品値段
一〇・二〇（大）講演　醫學博士　正山　陸造
正午（東）時報
午後〇・〇五（大）第十六回全國選拔中等學校野球大會實況＝甲子園球場より中繼（◎備考野球休止の場合は左記▲印中繼
▲〇・〇五（東）土曜コンサート　吹奏樂第一部（一）東洋風行進曲「キスメット」マーキー作曲（二）圓舞曲「金と銀」レハール作曲　呆樂吹奏樂團（指揮）佐藤清吉　第二部（一）安南王の行進（二）圓舞曲「四月の風光」デュプレー作曲（三）東京行進曲（指揮）辻　順治
〇・三〇　ニュース、鮮魚卸賣値段、背景、蔬菜卸賣値段（咸興）
二・四〇（東）ラヂオ體操
三・〇〇（東）母の時間　映畫と子供　關野　嘉雄
四・〇〇　ニュース・氣象通報（釜山・淸津）職業紹介

夜の部

六・〇〇（大）お話と音樂（テキスト二四ページ）〃サクラの日本〃　オハナシクラブ
六・二〇（東）コドモの新聞
六・二五（東）講演　重大事局に對處する我が農山漁村に就て　農林大臣　櫻内　幸雄
六・四五（東）講演　第十回時局債券の賣出しに際して　日本勸業銀行副總裁　大橋　信吉
六・五五（東）カレントトピックス
七・〇〇　ニュース・天氣見込
七・三〇（東）特別講演、電氣通信開設に就て　電氣廳第一部長
七・四〇（大）子供と家庭の夕「一年生より六年生まで」JOBK文藝課編輯（獨唱）井口小夜子（齊唱）JOBK唱歌隊　◎齊唱わたしは一年生「日本唱歌（一年生）」幼兒組詩「一年生」（イ）一年生に早くなりたい（ロ）一年生になつた日　上村綾子（ハ）一年生「日記」野口清夫（ニ）一年生は行く　泉田行夫　◎獨唱〃お猿〃（二年生）幼兒童話「うれしい二年生」（放送者未定）◎齊唱〃春が來た〃（三年生）管絃樂「童謠唱歌集」大阪ラヂオオーケストラ（指揮）福宮多額雄　◎獨唱〃かげろふ〃（四年生）お話「綴方について」百田　宗治　◎齊唱〃茶つ野〃（五年生）童話劇「桃咲く村」演劇ドウゲキ　◎獨唱　朧月夜（六年生）お話「國語の尊重」文學博士　吉村　◎獨唱と齊唱〃伸びゆく我等〃
九・〇〇（東）講演〃義士の精神〃一龍齋貞鏡
九・四〇（東）時報・ニュース・ニュース解説・今日の天氣概況・明日の暦・翌日の番組・地方へのニュース

第二放送

午後〇・〇五　唱調調（レコード）
一・一五　家庭の時間　揺ぎ木について　金　永喜
六・二〇　通俗講演　思想と講話　朴　淳
六・〇〇　月例講話　朴　英　洙
七・三〇　講演　朝鮮十四年史の話　李　昌　浩
八・〇〇　歌謠曲　尹　健　榮
八・三〇　伽倻琴散調　沈　相　健
九・〇〇　音樂　現代音樂研究所員
一〇・一〇　中等國語講座（一七）　金　承　源

あすのきゝもの

二日（日）

午前九・三〇（東）郷土民謠（わらべうた）中山梶子外
一一・一〇　入學試驗合格者發表（京城）昭和工科學校
午後〇・〇五（東）ハモンドオルガン獨奏　井伊　輔
一・〇〇（東）和洋合奏「思ひ出の時局歌集」（指揮）ミクニ和洋合奏團　岡村　雅吉
一・三〇（東）箏曲　宮崎養齋外
一・五〇（大）第十六回全國選拔中等學校野球大會實況＝甲子園球場より中繼◎備考野球休止の場合は左記▲印中繼
一・五〇（大）雅樂〃薬〃　山田五十鈴外
▲午後二・一〇（大）映畫劇〃樋口一葉〃
▲二・五〇（東）映畫劇〃血の歌〃新興キネマ
六・〇〇（東）輝く海軍（第一回）〃譽れの軍艦旗〃東京コドモ會
六・二五（城）講演「民有林野の綠化並增加運動に就て」京畿道山林課長　淺野　力
七・三〇（大）日曜特輯ニュース　演藝JOBK文藝課編輯
八・〇〇（東）浪花節〃軍國の母〃　梅原　秀夫
八・四〇（東）ラヂオ小說〃嵐〃　澤田　研三外

全鮮選手權大會 決戰譜

準決勝戰

互先　一級　岩田　修（釜山代表）
先番　初段　山本彰一郎（京城代表）
四目半込出

【1】

●一　は四
○二　た十六
●三　れ五
○四　に十六
●五　ぬ十七
○六　へ四
●七　よ三

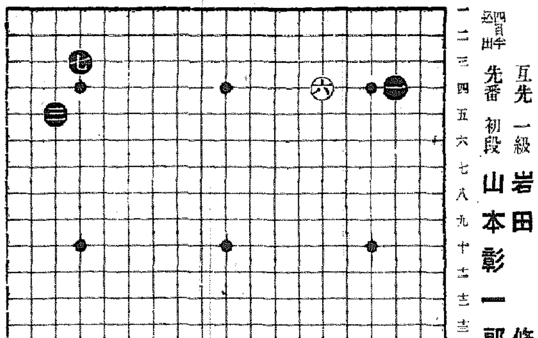

黒三連星を忌避

講評　七段　瀬越憲作

◇本局は諸君周知の全鮮圍碁選手權大會に於ける準決勝戰の一局で長時間を費し愼重に打たれた事は橋本六段の師弟の間に依るまでもなく、技量を逞して十分に拮抗出來る。全鮮各地を代表する人だけに、初心者の以て範とするに足る好手多く、加へて碁の氣合といふ點に於ても流石の感を懐かせるものがある。

◇茲に本局の對局規定に就て、疑惑を懐く人が多いと思ふから、簡單に解いて置かう。

初段の山本氏と一級の岩田氏が互先で打つといふ事は、本來なれば矛盾して居る譯であるが、一番勝負で選手權を爭ふ場合にはハンデイキヤツプを附さず無手等の地位に立つて戰ふのでなければ選手權戰の趣旨に反するからでもある。

次に四目半の込といふのは、これも一番で雌雄を決する場合に採用される制度で要は持碁を防ぎ且つ時間の節約——持碁が出來れば打直さねばならぬから——にある。假りに黒が盤面に於て四目の勝では、半目の負であるし、五目の勝なれば、逆に半目黒勝といふ事になる譯である。

◇閑話休題、黒が一、三と新布石陣を採つたに對し、白は二、四と星に據つて新布石様式に出た。

新舊布石の對立

◇黒五と下邊に割打ちした手は申すまでもなく白に「ぬノ十六」と三連星を布かれる事を忌避したからであるが、この手で「ほノ四」に右上隅をシマリ、白「ぬノ十六」と三連星を布いた時、黒又七と左上隅をシマつて打つことも考へられ、これは純然たる新舊布石の對立となる。

◇白六の二間高ガカリに對して黒七とシマつたのは、この場合適切な着想とは云ひ得ない。二間高ガカリに對し手を拔くことの不利な理由は次回に譲るとして、兎に角黒七を以ては、白六に應ずべきであり、それで悪い理由は認められない。

◇黒七の手で右上に着點を求むれば、「にノ六」のケイマ、「へノ五」のツケ、「にノ三」のコスミ、「ほノ三」のケイマ、「ちノ三」のハサミ等々多種在るが、「にノ六」のケイマなど時常の受けであり、比較的妥當と思ふ。

當代一流 爭霸戰譜

主催

平手
△四段　加藤富久
先　▲四段　小堀清一

【第七局】

（圖は前回▲八一飛成迄の局面）

【持駒】△加藤氏　飛角金歩歩

九	八	七	六	五	四	三	二	一	
v香	龍						v桂	v香	一
			v銀		v王	v金			二
		v歩	v歩	歩	v銀	v歩	v歩		三
v歩				v銀				v歩	四
				v歩					五
歩		歩					v角	歩	六
	歩		歩		歩				七
		金	銀						八
香	桂		玉		金		桂	香	九

【持駒】▲小堀氏　桂歩歩

△三四歩 16
▲二二龍 8
△三六角 23
▲七九玉 11
△四七角成
▲八八玉
△五六歩
▲五二歩成
△同　銀
▲五一龍
△四三玉 30
▲五八歩 3
△八六歩 4
▲同　歩

（持時間各七時間）　累計　△加藤氏　五時間四十二分　▲小堀氏　四時間三十五分

觀戰記　六段　飯塚勘一郎

後手雄壯な攻勢　疑問の先手七九玉

後手方面の詰めろは捨て、置けぬ、例へどうあらうとも三四歩と脱出路を求めて善處したのは當然で、これに對し先手二五桂なら、「四一歩、五一龍、三一玉、五二歩成「二三玉、四一」と、二四角、三三歩同桂、四二と「二五桂、三二と、同玉で差支へないやうに思つた」とその感想に洩らしてゐる。實際小堀氏としては、加藤氏の感想のやうに敵に二四角と要所へ利かされては、敵角の威力が自玉の防備を脅やかす結果となり、非常な苦戰に陷る、故に二五桂打の味は後へ殘して二一龍と桂を先取したものこれには加藤氏も手をつかねて敵の二五桂打を待つ譯には行かない先づ敵の二五桂打を未然に防ぎ乍ら、次ぎに四七角成の攻めを見せて、三六角と攻防策を講じたは此際さすが決心の手段であつた加藤四段の、敵笑みが此の角打ちに秘められてゐると云つてよからう、兎も角亂戰となつて無双の地力を發揮する兩四段の立ち廻として、いよ〳〵これからが力の出し處、顯つ見せ處であらう、先手方これに對する七九玉は、早く玉を安全地帶に逃れて、然る後攻撃の機を狙はうとする策戰であらうが何れにもせよ、此處は三九桂と凌いで、敵の四七角成を拒否する處ではなかつたか。

敵角を四七の要所へ侵入、蟠居さしては、攻防共に難局に逢遭せるの感が深い。

見よ加藤氏は四七角成後、先手の八八玉には更に五六歩と怒濤の如く、要所五筋に突進する、斯くては先手方の陣營は、恰かも師吟する小雀のやうに猛禽の餌食となる虞れがある。

旨ち小堀氏が五二歩成と捨て五八歩と受けたのを見れば、如何にこの間の損失が大きいものであるか讀者も充分に御解りになるであらう。

飛、角三枚を以てする敵攻略態度の雄大さ、小堀四段は非塁に到つて漸く隱忍自重只管機を待つの餘儀なき次第となつた。

而して加藤氏は揭揚たる味方の勢力を恃み、更に大きく鰐手を先手の入筋玉頭に染めた、絶好の乱舞形は間斷なく利用される後手方の戰略に依つて示現される。

カゴメ　トマトケチャップ
美味滋養調味料
料理のうまいのはこれだ
何れの料理にもかけておいしく
温い家庭のチキンライスにもなくてはならぬ調味品
食料品店 百貨店にあります
カゴメソース本舗
愛知トマト製造株式會社

MPI
洗つてサラッと落ちる名品！
金美髪料代表
メヌマポマード
純粋度の最も高い植物性と大好評！
ポマードの常識！
洗つてサッパリ落ちるかどうか吟味して下さい！數回洗つても髪がネトついて櫛通りの良くないポマードは、原料に不純物の混入せるもの。試しにメヌマと比べて下さい！
東京・大阪
井田京榮堂

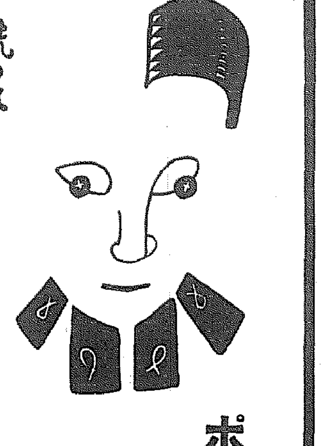

タバコのみの
齒磨スモカ
スモカ嚔齦界に登場す…たちまち白齒喝采！
1010
煙草化粧品藥店にあり定價十五錢

M1369
國民の一人残らずも實行を
本日
虫下し マクニンデー
蟲虫は毎月各自の實行から
のみやすくヨク効いて害がない
效力强く副作用や中毒作用がない
一死虫で排出するから不快感がない
回の多量服用や連續服用共に安全
下剤の必要なく甘くて服みやすい
一回服量 大人 十錢 小兒
株式會社 藤澤友吉商店

朝鮮郵船出帆

（□印ハ船客專用）

○西鮮航路　月三回
清津丸　仁川發每月一日六日
釜山丸　青島發每月五日十日
○大連行
金剛山丸　仁川一日　大連五日
仁川三日　鎭南浦四日　大連七日
○上海行
釜山丸　鎭南浦　日　釜山三日
仁川　日
○大連青島行
旅客並等運賃
仁川—大連間　七圓五拾錢
仁川—青島間　拾貳圓
釜山—上海間　拾參圓五拾錢
特等ハ並等ノ倍額航路案内寄港表
○東京行　名古屋、淸水、横濱寄港
興東丸
新潟州　日　鎭南浦六日　仁川三日
新潟州　丸　鎭南浦五日　仁川八日
○大阪行
○北部線　仁川ヨリ阪神直航
新潟州七日　鎭南浦十日　仁川十二日
新潟州十五日　鎭南浦七日　仁川十八日
○南鮮線　博多—神戸寄港
○鹿兒島行　釜山—博多—長崎—
○博多直航船　三角寄港
金剛山丸　大連五日　仁川八日
○北鮮航路
○東京行　釜山—舞門—名古屋—淸水—横濱寄港
金泉丸
雄基四日　淸津五日　元山八日
○名古屋行（元山ヨリ名古屋直航）
江原丸　雄基十五日　淸津十六日　元山十九日
○大阪行　門司—博多—舞門—神戸寄港
咸鏡丸　雄基二日　元山七日　浦項　日
慶尚丸
盛京丸　城津三日　元山十日
新京丸　雄基八日　淸津九日　元山十二日
○新潟行
長壽山丸　雄基十二日　淸津十四日　羅津　日　元山十七日
○敦賀行
長白山丸　雄基十二日　城津三日　淸津二日　元山四日
○浦潮行
盛京丸　元山六日　淸津十日　雄基一日
日本郵船定期出帆
横濱行
寄港地　大連、セブ、マカッサ新嘉坡、スエズ、坡西土、ヘーブル、倫敦、ロッテルダム、漢堡
歐洲行　伏見丸　神戸三月三十日　門司四月一日
豪洲行　鎌倉丸　横濱四月四日　神戸四月六日
沙市行　氷川丸　神戸三月二十九日　横濱四月一日
桑港行　北野丸　神戸四月十七日　長崎四月二十四日
日本郵船乘船御申込は弊社に御用命下さいます
京城府南大門通り五ノ一
朝鮮郵船株式會社
代表電話本局(2)四一九五番
釜山支店　大橋通　代表電話(長)四〇一三番
元山支店　海岸通　代表電話(長)一三四番
仁川出張所　港町　電話(長)三五一番
北鮮出張員　淸津府北星町　電話(長)二八七番
京城代理店朝鮮運送京城支店　電話本局(2)五一一番
鎭南浦代理店　朝鮮商工會社
仁川代理店　朝鮮運送支店
群山代理店　群山商運會社
木浦代理店　朝鮮運送支店
釜山代理店　大池回漕店
元山代理店　朝鮮運送支店
城津代理店
淸津代理店
羅津代理店
雄基代理店　國際運輸支店

嶋谷汽船出帆
△朝鮮總督府命令航路
朝鮮、北海道、大連
大連直行（三等七圓）
仁川出帆代理店　日鮮海運株式會社

大連行
明石丸　四月一日
裏日本、北海道、樺太行
X印樺太行（各港急行）
娯樂完備
切符發賣所
ジヤパンツーリストビユーロー
鎭南浦出帆代理店朝鮮海運出張所　電話五三八番
仁川出帆代理店日鮮海運株式會社　電話五〇番
群山出帆　代理店　群山海運會社　電話一四番
木浦出帆　代理店日鮮海運出張所　電話八四番
釜山出帆　代理店　澤山兄弟商會　電話四〇八番
浦項出帆　代理店　浦項運輸會社
内地寄港地、境、宮津、新潟、舞鶴、新舞鶴、敦賀、伏木、船川、函館、小樽、大泊、常呂
◇北海道—北海線
命令航路（鮮滿丸）
雄基出帆　代理店　國際運輸支店　電話一七番
羅津出帆　代理店　國際運輸支店　電話一八番
淸津出帆　代理店　國際運輸支店
城津出帆　代理店　北鮮商船組　電話一三番
西湖津出帆　代理店　富田商會　電話二八番
元山出帆　代理店　朝鮮運輸支店　電話二〇番
内地寄港地　酒田、船川、青森、函館、小樽
◇各船共最新式優秀貨客船ニシテ娯樂設備完備ス
切符發賣店ハ前記代理店及各地ジヤパンツーリストビユーロー案内所ヘ御申込アリ次第各港航路案内書御送リ致シマス、尚出帆時日ニ就テハ都度最寄ノ代理店ニ御照會被下度候
神戸市神戸區明石町
嶋谷汽船株式會社

大阪商船出帆

○内鮮滿優秀連絡船
北鮮門司神戸行
淸津正午發＝雄基前日發
門司著　翌々日午前
慶興丸　四月一日
咸興丸　四月五日
大同丸　三月　日
北鮮淸津行
河南丸　四月十日
淸津出帆
淸津、雄基、城津、興南、博多長崎、鹿兒島、基隆、高雄
大連、内地直行　日鮮連絡
朝鮮、滿洲主要驛ニ於テ船連絡
切符發賣
大連（二十午前十時）門司發（早朝）神戸
大連—門司
黑龍丸　三月三日　二日
鴨綠丸　四月二日　四日　五日
熱河丸　四月十日　十二日
吉林丸　四月六日　八日　十日
扶桑丸　四月四日　六日
うすりい丸　四月七日　九日
うらる丸　四月九日　十二日
門司發雄基直行　内鮮連絡船
門司發正午＝基隆着翌々日
高砂丸　四月五日
蓬萊丸　三月廿一日
高千穗丸　三月
門司より神戸行大型船便多數あり
（案内書進呈）
京城府南大門通二丁目二三
大阪商船株式會社
京城支店
電話本局(2)一〇三〇
鮮内代理店・案内所
羅津・雄基・清津　國際運輸會社
城津　北鮮商船組
仁川　慶田組
釜山　釜山商船組
ジヤパンツーリストビユーロー案内所　京城三越　平壤三中井　釜山三中井　大邱三中井

商業登記公告

[illegible]

右昭和拾四年參月貳日登記
全州地方法院